臺灣日日新報 夕刊
七月二十五日
夕刊定價一部二錢
編輯兼發行人 臺北市榮町四丁目廿二番地 佐々木齊
發行所 臺灣日日新報社
基隆市旭町(電話七八五) 基隆支局
臺中市寶町(電話四〇七) 臺中支局
臺南市錦町(電話二〇) 臺南支局
花蓮港街入船町 花蓮港支局
大阪市西區靭南通二丁目 大阪支局
東京市京橋區銀座四丁目(ニユタカビルディング內) 東京支局

新マツダ 純國產 マツダ

現地問題の最難關を 自由懇談的に討議

進行中の日英小委員會

【東京二十五日發同盟】二十四日午後の第一次現地交渉円卓會議の結果天津現地問題の最難關と目される治安警察問題に限り專門的見地に基く検討を依嘱された日本側田中領事、太田少佐、英國側ピゴット少將、ハーバート領事の四小委員は二十五日午前九時十五分より外務次官官邸に委員會經過を記録にとどめることを避け全然フリートーキングの形式で討議に入つた、然して英國側は既に日英會談で成立した一般原則問題に關する諒解に基き天津の具體的問題についてもわが方の主張に對し誠意をもつて協力すべき意向を表明してゐるので小委員の會談は大體わが方の満足し得べき方向に進み得るものと解される即ち同日の小委員會では天津英租界における一般犯罪の取締り及び共同捜査、反日共産分子の取締り及び共同捜査、治安に關する日英連絡機關の設置等の具體的問題が右原則と睨み合せて討議の中心となり検討が進められたが小委員間の會談は恐らく二十五日中遅くも二十六日午前中には結末に到達し小委員會討議の成果はそのまま引續き開催の円卓會議に引継がれ實際會議の議題となるものと見られてゐるしかして租界問題に關する具體的問題を通じて治安に關する日英双方の意見が一致するにおいては殘餘の經濟問題の討議にも好影響を與へることは必至であるから結局治安警察問題に關する妥協に成功すれば日英會談の難關は突破され順調に終局に向つて急ぐこととならう

小委員會休憩

【東京二十五日發同盟】二十五日の日英小委員會は午後零時二十分一旦休憩、外相官邸における有田外相招待の午餐會に臨んだ、會談は午後も續行する

カー大使に不信の聲

上海在住の英人俄に 我が方に妥協的態度

【上海二十四日發同盟】日英會談進捗の報に從來その成否に懐疑的態度を持してゐた當地英國側當局も漸く自己觀測の誤謬を知りその責任を痛感しつつあるがこれと共に上海在留英國商社並に英國人間にはカー大使に對する不信の声が擡頭し居り早くも同大使の更迭説が頻りに傳へられてゐる、一方共同、フランス兩租界當局も原則的取極めに引續き具體的問題においても英國は日本側の要求を容認するに至るべくこの結果日本は當然近き機會において上海租界問題の解決に乘出すであらうとの觀測を下し茲數日來俄に我方に對し妥協的態度を示しつつあることは極めて注目すべき現象である、當地における支那民衆も英國の對蔣援助が得られなければ法幣の暴落は一段と拍車を加へられ支那は全く經濟的破滅に陥るべく現在においてすら食料品はじめ各商品は天井知らずの暴騰を續け極度の生活不安に陥つてゐる際とて重慶政府の信望は既に地に墜ち所謂最後の勝利等といふ題目に耳を藉す者もない状態でありこれに反して汪精衛一派の和平救國論者は此機を逸せず活潑な運動を續けてゐるので共鳴者は日を追つて増加してゐる有樣である

會談成功の殊動は むしろ輿論の力

だが戰はこれからと 天津防衛司令官語る

【天津二十四日發同盟】日英東京會談の声明を聽して二十四日午後十一時天津防衛司令官を官邸に訪へば同司令官は嚴は寧ろこれからだよと冒頭して左の如く語つた

第一次會談における我方の主張が殆んど完全に貫徹したことは同慶に堪へぬ、若しこの成功に就いて殊動がありとするならばそれは輿論の力である、所謂國論の完全なる一致がよく要求の貫徹を可能ならしめたものであると思ふ、客觀的に見て本協定が如何なる效果を發揮するかといふことを今後二、三週間にかける英國の推移の觀察が示してくれるだらう、重慶政府の受ける所に依れば蔣政權側の首脳何れもが本協定決裂に就いて疑ひを持たなかつた、それだけに重慶に與へたショックは大きなものがあると思ふ、現地當局としてはこの結果が如何に具體的に現はれて來るかといふことに就いて慎重監視する必要がある、但し英國側に誠意がなければこれが唯一片の紙片に化し得る可能性があるからである、特にこの租界問題を惹起するに至つた直接の動機に關する交渉は今の所海のものとも山のものとも判らぬ、從つて今から樂觀し精神の緊張を緩めることは勿論出來ない、現地軍當局としては寧ろ戰はこれからだと言へる故に租界問題の根絶に就いても何等の變更を與へるものではなく、目的達成まで飽くまで強硬の態度をもつて只管邁進するものである

十二分の監視と 一層強硬な態度

田代天津總領事談

【天津二十四日發同盟】英國側がわが方の要求せる原則論を完全に承認したとの声明に對し田代天津總領事は次の如く語つた

從來誤れる認識をもつてゐた英國が現在支那において戰爭行爲が行はれてゐることを確認するに至つたことは非常な轉換を示したものと思はれる、だが然しそれは原則的の問題であつて實際的根本問題を決定實行に移される討議は愈よこれからでそれこそ十二分の監視により一層強硬な態度を持して進まねばならぬと思ふ

英首、外兩相 兩院で聲明

【ロンドン二十四日發同盟】チェンバレン英首相は二十四日午後の下院において有田、クレーギー會談の結果に關し日本政府から發表されたと同樣の声明をなした一方上院でも同日午後ハリファックス外相から同樣の声明を行つた

空陸呼應大進撃

哈爾哈河に敵を殲滅せん

【バルシヤガル二十五日發同盟】我が空陸の精鋭は二十五日午前二時を期しハルハ河の外蒙ソ聯軍を一擧に殲滅すべく空陸相呼應して大進撃を開始した、目下ハルハ河畔は我軍の銃砲聲殷々と轟き壯烈な激戰が展開されてゐる

各部隊疾風迅雷

北上して敵の側背を衝く

【京漢線○○二十四日發同盟】京漢線信陽北方地區に集結敗竄中の劉汝明、商震麾下の數個師約二万を包圍殲滅すべく敢然新行動に移つた我軍は青山、石橋各部隊をもつて京漢線東側を本川、中山各部隊をもつて京漢線西側地帶を夫々北上進撃せしめる一方鈴木、松枝、山口等主力部隊は遠く東方より迂回して敵の側背を衝くの作戰に出で各部隊は二十二日早曉一齊に作戰基地○○を進發、疾風迅雷敵陣地に殺到、二十四日午前九時早くも敵據點○○を占領した、敵は全く混亂状態に陥り西方及び北方に向つて潰走中である

大混亂を演じつつ 西北方に總退却

信陽地區へ反撃の敵

【信陽二十四日發同盟】先の江北大包圍殲滅戰において壊滅的打撃を喫して以來久しく潜伏状態にあつた京漢線地區の敵は最近漸く大戰力を回復するとともに信陽地區への報復的反撃を企圖し去月中旬以來信陽北方四十粁京漢線上の要衝○○を中心に約三万の兵力の集結を行ふ一方わが方の状況偵察のためわが占領地域内に密偵を放ち又わが前面に小規模の出撃を行ふ等蠢動の氣勢があつたのでわが軍は敵の機先を制して一擧にこれ等敵蠢動部隊を殲滅すべく密に進撃態勢をとりつつあつたが二十二日早曉を期して各部隊は一齊に進撃北上を開始し随所に敵を撃破しつつ炎天下の河南平野を猛進撃早くも敵據點○○を占領敵陣營を混亂せしめるとともに二十四日午後以來敗走する敵の急追撃に移つた同地一帶に集結中の劉汝明麾下二箇師及び衛立煌麾下の數個師はわが急進撃に忽ち混亂し西北に向つて總退却を開始した

○○を奪取し 追撃戰を續行

南部河南省の戰況

【○○基地二十四日發同盟】二十四日我が陸鷲の空中偵察に依れば京漢線上の要衝○○を奪取した後追撃戰に移つた我軍は鬼神も哭くが如き南部河南省を驀進しつつ随所に敵を撃破殲滅しつつ驀進中で我が將兵は炎暑にもめげず士氣頗る旺盛を極め松枝部隊の如きは既に五粁の急進撃を續行中であり、敵は逐次各所で無謀な包圍の態勢に陥りつつある

重慶を空襲

壯烈な空中戰展開

【香港二十五日發同盟】重慶中央通信社電に據れば日本軍飛行機は二十四日夜又復重慶を空襲多數の爆彈を投下した重慶側防空部隊も直ちに出動壯烈なる空中戰が演ぜられた損害は目下不明である

ソ聯正式回答

文書で東郷大使に手交

【モスクワ二十四日發同盟】東郷大使はソ聯側の要請に依り二十四日午後五時過ぎ外務人民委員部にロゾフスキー次長を訪問、北樺太利權問題に關し重ねて折衝を行つた、席上ロゾフスキー次長より今春以來交渉を續行しつつあつた諸懸案に就き正式文書をもつて總括的回答をなし同六時半會見を終つたソ聯側の回答は十數頁に亘る浩瀚なものであり我方では直ちに本省に報告し內容を詳細検討の上更に交渉を續行する筈である

各州立林試機關の 連絡會議を開催

廿六日より協和會館で

府林業試驗所の獨立と相前後して今回新竹、台中、台南、高雄にも各州立林業試驗場の新機構が確立されたので、府試驗所が中心となり、廿六日より三日間協和會館に於て午前九時より是等各試驗場との連絡會議を開催するが、其の出席者は府山林課營林所、專賣局、台大專門部の各代表者の外、東大、京大、北大の各演習林並びに台北州、花蓮港等の各林試關係官計二十九名で、それに府試驗所よりは關部長、松浦、阪本兩技師も出席し、相互提出議案に就き協議する筈、尚之を機會とし今後一層林業試驗機關の進展を圖つて台灣林業の躍進となり、延いては東亞の大業遂行上に資する為め一段と馬力を掛けるものとされて居る

日本公社債急騰

二十四日の紐育市場

【ニューヨーク二十四日發同盟】二十四日のニューヨーク公社債市場における日本公社債相場は他の一般債券市場が區々なる動きを示したに對し需要多く相場急騰を演じて注目された即ち政府公債六分半の二分の一弗安を除けば同五分半債の一弗半高、東京市五分半債の一弗高その他社債も例外なく半弗乃至二弗見當の暴騰を示した、しかして日本公債に對し需要が出たのは英下院で發表された日英會談取極の內容によつて英國側が日本に對し重要なる讓歩を為してゐる事が明かとされたからである

ヒ總統の賓客を迎へ 總督主催午餐會

寺內、大角兩大將と井坂氏一行寄臺

ヒトラー獨總統の賓客としてナチス黨大會に出席し歸途イタリーを訪問する為郵船鹿島丸で渡歐の途にある大角、寺內兩大將と井坂孝氏及隨員の一行は上海を經由廿六日基隆に立寄る事は既報の通りであるが鹿島丸は午前十時頃入港午後六時出帆の為約七、八時間碇泊するので總督府では當日中村秘書官が船まで出迎へ一行を自動車で台北に案內した上官邸に於て總督主催の歡迎午餐會を開催する筈である、尚一行は午後五時二分台北驛發の列車か同時刻頃の自動車かの何れかで歸船の豫定である

利潤、物價兩對策

具體的答申案 決定の段取り

【東京二十四日發同盟】物價統制大綱の具體化に邁進してゐる中央物價委員會では今月末までに「利潤對策」及び「物價對策勵行に關する方策」に關する具體的答申案をも決定する段取となつた、利潤對策としては戰時適正利潤の設定をなすべくこれが為には既に發動してゐる總動員法第十一條の適用範圍を擴大強化することで政府に求めることとなる模樣である又戰時低物價對策の勵行に關する方策としては先つ物價統制違反の罰則強化に資する為にも戰時物價統制は全部的に總動員法の關係條項に基いて實施することがこの際絶對に必要なることを強調することとなる筈で商品規格の整理統一消費規正の徹底等に關しても具體案を織込むこととなら、而して賃銀その他物價委員會でも可及的速かに具體的答申案を決定すべく鋭意原案の作製に邁進して居り八月中には第一乃至第六までの部會の審議結果は全部答申案となつて出揃ふこととなる筈である

紀元二千六百年 祝典評議委員會

【東京二十四日發同盟】紀元二千六百年祝典評議委員會は廿四日午前首相官邸に第六回總會を開き阪谷委員長以下各委員出席、紀元二千六百年祝典實施要綱につき佐々木特別委員長より特別委員會の經過及び決議の內容を詳細報告し審議の結果特別委員長報告通り決定して散會した

米穀會社理事長は松村氏

【東京二十四日發同盟】米穀配給統制法に基く日本米穀會社の理事長以下首脳部の人選に就ては櫻內農相、八田商相間に銓衡中のところ二十五日の創立總會を前に二十四日元農林次官貴族院議員松村眞一郎氏を理事長に起用するに決定した、依つて櫻內農相は同日午後一時平沼首相を官邸に訪問この旨報告諒解を求めたが、二十五日閣議の承認を經て左の如く正式發令の筈である

松村眞一郎 日本米穀株式會社理事長を命ず

理事は嶺田氏

【東京二十四日發同盟】二十五日創立される日本米穀會社首脳部陣容は櫻內農相、八田商相間で銓衡中だが二十四日元農林次官松村眞一郎氏の理事長、台灣總督府財務局長嶺田丘造氏の理事就任が決定した

人事

▲蓮沼門三氏(修養團主幹) 二十五日大和丸にて歸京

▲塚本一郎氏(臺南州勸業課長) 二十五日來北(朝陽號)

▲茅原大治郎氏(臺灣製糖、後壁林製糖所長) 二十五日大和丸にて上京

無絃琴

この際は、活眼を開いてモノを視る要がある。英國の極東政策が、何の苦悶もなく百八十度急轉回をしたといふのにはソレ相當の理由が無くてはならぬ筈だ。實は英國の援蔣政策は、今日殆ど全面的に行き詰つて了つて動きがとれなくなつた それで英國としては今が丁度極東政策の轉回期に逢してゐたわけ。其處へ日本が水を向け助け船を出して呉れた▲それで英國としては日本へ恩を賣りつつ好い顔をして對支政策を何の雜作もなく百八十度方向轉回することが出來、その上、これから頭を出して來る筈の支那の新政權との結び付きも案外スムースにやれるといふ次第で正に一石二鳥。ころんでも只では起き無いといふ英國の老獪振り依て件の如し▲斯ういふと正直者の多い日本人中には、何ぼ何でも餘り豹變し過ぎてゐるとか、餘り皮肉な觀方ではないかなどと深化する人間も多いだらう。長い年月對外謀略といふ事に研れ切つてゐる上に、英國人本來の底に底あり裏に裏ある役者の駆け引き術を十分に知らぬ者には、そんな風に思はれることも己むを得まい。だが、若し左樣な人間が日本の政府部內や要人などの間に在つたらソレこそ大變。お尻の毛まで英國に拔かれて了ふ▲吾輩が冒頭で言つた樣な觀方をするにも固より相當の理由がある英國が從來の對支政策を弊履の如く棄てて三原則を承認し、自然に新しい極東政策に轉位して來た經路中には、英國側が寧ろ進んで今度の協定を結んだといふ節が見え何の苦悶も苦惱もなしに百八十度廻れ右をしたこと。駐支大使カーの援蔣方針を本國や地元の英人などが持て餘してゐたこと、その他英國の言論機關などの出樣を見てもう先の先を見透してをり、どうしても援蔣政策に見限りをつけるのは此際だ——といふ意向がほの見えてゐる▲更に角流石に英國だけあり後を見る明には毎もながら感心させられる。だが原則の一致だけで問題の解消とはならぬ。これからの先方の出方の裏があるもので、吾方は勝つた兜の緒を一段と締めずばなるまい。

情熱の飛沫 (69)

高見順作 田代光畫

若葉 (四)

「レコードは相變らず、とてもよく賣れてゐるさうですね」

佐治は、打ちくつろいだ風に、椅子にゆつたりと背をもたせかけて、その足を組合はせ、

「事變直後は、レコードなどといふものは、——いや蘭花さんを前にして、こんなことを言つては失禮だが、——レコードなどは、もう駄目だらうと思つたものだが……」

「ほんとですわ。——あたしなど、どうなるかしらと思つて……」

久美子の言葉をひきとつて、

「心配したでせうねえ」

と、女教師が言つた。

「ええ。——でも、可笑しいのよ。前にはへんな流行歌のレコードが、いつぱい出てたでせう。下品な、いやらしい……。あたし、あれが、とてもいやで……」

顰めた顔を佐治に向けた。顰めると、どんな顔になるか、そんなことを少しも考へない、無雜作な子供つぽい顰め方だつた。キュッと寄せた眉の下の、幾分はれぼつたい感じの眼蓋が、何か羞ふやうな潮紅の色で、そんなところにも、少女のあどけなさの殘つてゐるやうな感じが、ひよいと見られるのだつた。

「で、事變で」

と久美子は言葉をつづけた。

「ああいつたいやな流行歌のレコードが一掃されるのは、とてもいいと、——あたし、自分がレコード歌手の癖して、随分矛盾した話ですけど、でも、さう思ひましたわ。」

「賛成ですな。ああいふ俗惡な音樂は……」

「——音樂ぢやございませんわ」

と、女教師がきびしく言つた。

「さうですね。あれは、音樂ぢやありませんね。音樂といふのとは違ふものですな——さう言へば、一時僕は、レコードの流行歌はそれ自身音樂ぢやないにしても、大衆の音樂教育には役立つだらう、——つまり、大衆のうちに音樂といふものを植つけるのには、役立つだらう、——大衆は流行歌といふやうなところから入つて、やがて、ほんものの音樂の方へ進むだらう、——さういつた意味で、流行歌を認めたことがあるんですが……」

「それは違ひますわ。佐治さん」

勢ひ込んだ声で言つた。久美子はハッと口を閉ぢた。

「佐治さん」と言ふのは、これが初めてではない。だが、いままでに無かつた感情を籠めてゐた。それにハッと羞恥を覺えたのだ。

「さうなんです。違ふんですね」

と、佐治は頷いて、

「流行歌といふのは、大衆を音樂的に教育するやうなものぢやなくて、あれは……」

と言ひかけて、

「いや、蘭花さんの違ふといふ意味は、かういふのぢやないかもしれないが」

「私などは」

と、女教師が身體を乘り出させた。

「——逆に、音樂教育の邪魔をしてゐると思ひますわ。ほんたうの音樂の理解鑑賞の妨げをしてゐると思ひますわ」

「さうかもしれませんね」

「どうして、もつと音樂的な、藝術的なものに出來ないんでせうね」

「レコード會社に言はせれば、大衆があああしたものを欲してゐる。要求してゐるから、出してゐるんだと、からだけど、——大衆に迎合して、結局大衆を侮辱し、大衆を毒してゐる譯ですな。いや、僕なども、同じやうな大衆侮辱の仕事をしてゐて、あんまり大きな口はきけないんですが……」

——佐治を無口な氣むづかしやとばかり、久美子は思つてゐた。だが、さうでない佐治を見て、それは、何か久美子の心をうきうきとさせるのだつた。

「私だつても、おんなしですわ」

自分でも驚かれるほどの、甘へるやうな、媚びるやうな声だつた。

夏の頭痛藥は…これ
胃障害のない、効めの速い…
ノバポン錠
胃腸の弱りがちな夏―これからの頭痛藥は特に、胃に障らない、中毒の不安のないノバポン錠をお選び下さい!
こんな時…
▽…頭痛・目まひで我慢ならぬ時
▽…寢不足・不眠症で頭の重い時
▽…頭が疲れて氣分の晴れぬ時
大阪・東京 田邊商店
四十錢・一円 各藥店にあり

水むしの新療法
ボンスリー
水むしは今まで不治とさへ云はれた頑固な皮膚病です。新らしい治療法として滲透性と殺菌力の優れた新製劑ボンスリーが推奨されます。
ボンスリーは刺戟の少ない植物性の液劑で、短期間に病原菌を徹底的に絶滅せしめます。
在來の類似製劑に優り、豫防にも、治療にも、各方面で賞用される所以!
液劑…四十錢 〃…八十錢
大阪市東區道修町 株式會社 田邊五兵衛商店
東京市日本橋區本町 株式會社 田邊元三郎商店
【水むしの最新療法】小冊子進呈―お申込は大阪・田邊商店宛

興奮も緊張もない英國外交官の顔

圓卓會議終つた瞬間

【東京二十四日發本社特電】七月二十四日の陽がヂリヂリと照る外務次官官邸で午前九時二十分から始められた円卓會議は異常な緊張の裡に開けられた、會議が始まつて暫らくすると外務省のタイピスト宇野ハナさんがタイプライターを携げていそいそと現れた、會議室からは時々連絡係の事務官が出入するだけで白熱の討論が闘はされてゐるとも思はれぬ靜かさだ、官邸の主澤田次官は根城を占領された形で、とつくに會議の始まる前に外務省へ出勤してしまつた、いつもは澤田次官に忠勤を勵んでゐる給仕やボーイ連も今日は御主人が違ふので面喰つてゐる、十一時過ぎそろそろ欠伸をしかけた新聞記者の溜りに豫て配られた、又暫らく興奮と緊張が續く、會議室には十時半に冷い紅茶とウイスキーソーダが運ばれたばかりで給仕連の出入りも無い、事務官連がメモを書きつける氣配がするばかり、其の間では時々宇野さんのタイプを叩く音がするのみだ、かくして十一時二十五分第一回の円卓會議が先づ終つた、眞先にクレーギー大使が書類を持つてハーバート領事と共に玄關に現れ自動車に乗つた、續いて二三佐々英國代表が出て行く、誰も彼も平常と變りない顔だ、流石は外交團英國の外交官連中だ、興奮も緊張も顔色には見せない、英國代表の歸つて行つた後、日本側代表は尙會議室に殘つて協議を續け十一時半頃、河相情報部長が急いで馳せつけこの協議に加はり午後四時から續行の會議に備へ万全の對策を練つた

海軍兵學校けふ卒業式

【江田島二十五日發同盟】海軍兵學校第六十七期生徒並に第十六期選修學生晴れの卒業式は廿五日午前(?)[illegible]迎りより御差遣の高松宮殿下の台臨を仰ぎ奉り米内海相、[illegible]吳鎭守府司令長官以下文武官並に生徒父兄等多数出席の下に挙行された

中澤氏から謝電

二十五日基隆出帆の大和丸にて内地へ歸つた中澤[illegible]氏より本社へ同紙[illegible]を以て左の如き挨拶があつた

薄れ行く島影を見送りつつ滯臺中の生活の愉快なりしを感謝す、貴紙を通じて[illegible]の皆様に御禮を申上げます

内田は懲役八ケ月

國鐵疑獄事件の言渡し

【東京二十五日發同盟至急報】内田元鐵相等十九名にかかる國鐵疑獄事件の公判は昨年四月九日第一回公判以來東京刑事地方裁判所第七部小泉裁判長、近藤、關根兩陪席判事、佐藤檢事係り、山内、花岡、兩[illegible]士、今村、平松、横山、塚崎、鈴木(義)等一流どころの辯護士立會の下に事實關係からイロハの三班に分離、審理を重ねること實に百十四回、この間山崎元鐵相、喜安鐵道次官を初め政界財界の名士を證人として喚問した者九十八名、法廷に於て調査官の人柄[illegible]沙汰が暴露される等、幾度の波瀾を生み去る二月廿一日檢事は論告に於て内田元鐵相關係の五万円贈收賄事實に對しては消極的意見の開陳をなし、果して如何なる判決が下されるか各方面の注目を惹いてゐたがいよいよ最後の斷罪の日は來た、この日二十五日早朝から法廷にあてられた刑事一號大法廷は關係辯護人及び内田氏の家の子郎黨その他で滿員、折柄の暑氣で蒸し風呂のやうな暑さ、午前九時半小泉裁判長は陪席判事を從へ入廷、直に被告の氏名點呼を行つたのち靜かな口調で「これから判決を言渡す」と言し左の如く判決した

◇イ組關係

△收賄罪

懲役八月(二年間執行猶豫)追徴金五万円 元鐵道大臣代議士 内田信也(五八)

△收賄幇助罪

懲役四月(二年間執行猶豫) 元代議士 難波清人(五二)

無罪 罰金二百円 土木建築請負業合資會社西松組代表社員 [illegible]米七(五二)

罰金百五十円 土木建築請負業[illegible]工業株式會社常務取締役 田中[illegible](五七)

罰金二百円 土木建築請負業株式會社鹿島組取締役 [illegible]松茂吉(五九)

無罪 土木建築請負業株式會社間組取締役社長 小谷清(六四)

◇イ、ロ兩組關係

△贈賄罪

懲役四月 土木建築請負業前田組顧問 前田榮次郎(六六)

◇ロ組關係

△收賄罪

無罪 元鐵道省工務局長工學博士 平井喜久松(五五)

無罪 元鐵道省東京改良事務所長 黑田武定(五二)

無罪 元鐵道省東京改良事務所長元横濱市土木局長 大田明(五五)

無罪 休職東京鐵道局技手 諏訪部[illegible](五三)

△贈賄罪

罰金三百円 土木建築請負業岡村組東京支店長 石松[illegible](五七)

◇ロ、ハ兩組關係

△贈賄罪

罰金二百円 土木建築請負業旭土木合資會社代表社員 清水健次郎(五二)

◇ハ組關係

△收賄罪

懲役一年(二年間執行猶豫)追徴金二千二百七十円 元東京鐵道局副參事 飯倉武(五二)

懲役二月(一年間執行猶豫) 元東京鐵道局技手 中條米四郎(四二)

追徴金四百円

△贈賄罪

罰金百円 土木建築請負業 坂上久二郎(五六)

罰金七十円 土木建築請負業東海工業合資會社新橋出張所主任 中山[illegible]郎(五一)

罰金二百円 土木建築請負業 富田廣[illegible](五一)

罰金二百円 土木建築請負業合資會社勝呂組東京出張所鐵道主任 小谷榮次郎(六四)

尚イ組關係贈賄者土木建築請負業株式會社飛島組取締役會長飛島文吉(?)氏は論告直前死亡のため公訴棄却となつた

華僑と半島人が排英デモ

和歌山市では十七日午後二時から在留華僑總會主催の下に華僑六十餘名に半島同胞一千餘名が參加する盛な排英市民デモを舉行、伏虎城下一ノ橋口廣場から華僑紛裝の長旗を先頭に長蛇の陣をつらね氣勢をあげた【寫眞は打倒英國のデモ行進】

復興の汕頭にも日語學校開く

入學者は百六十餘名

【廣東本社支局發】汕頭よりの通報によると去る十日汕頭市勵平路小學校に日語學校を開校したがその後入學者百六十名に達したが同時に皇軍の殷賑たる現と聖戰の眞意義を諒解し支那側の從來のデマ宣傳を今さらの如く悟り日軍に對して感謝の外ない留學は交はまことに[illegible]現に入學希望者も日に日に増加しつつあり、既に二百名に達したと際親善の源であるから之から大いに日本語を勉強して日支の提携共存を圖りたいとの声が高まり、

光榮を擔って盤谷丸出港

橿原神宮の大鳥居材を積む

【基隆電話】皇紀二千六百年を明年に控へて橿原神宮大鳥居材運搬の光榮ある使命を受けた商船臨時船盤谷丸は二十二日高雄より基隆に入港[illegible]中の處、船員一同この大使命に感激しつつ二十五日正午滯りなく基隆を出港大阪に向つた

大空の快味を滿喫

航空講習生ら飛行機に搭乘

航空夏期大學最後の日なる廿五日は午前八時より大型バス二台を列ねて本社前を出發、台北飛行場で同十一時半まで先日到着した許りの新鋭機ユンカース機を始めエンボイ機・千鳥機(佐倉教師・石上誠訓練原各操縦士操縦)に十四回に分けて搭乘、微風快晴の台北市上空を一周し大空の快味を滿喫した【寫眞は講習會員の飛行機便乘】

南支の敵兵四分五裂

戰傷病兵も續々逃亡

【廣東本社支局發】支那側よりの情報によると南支戰線後方の野戰病院に收容中の傷病兵の逃亡する者續出し既に判明したもの八九七名に達し、最も多いのは兵であつて七〇五名、下士一二七名であつて、將校の中にすら逃亡せるもの二十八名に達してゐる、之によつてみても支那側の戰意喪失が窺はれる、之に驚いた軍政部當局者においては直に之が逮捕方を訓令したが逮捕に赴いた者が又逃亡するといふ亂脈ぶりで中央部もほとほと困惑してゐる

廣東の小學校教員二百名が來臺

日本精神の眞髓を練る

【廣東二十五日發同盟】九月一日から復活開校する廣東支那側小學校の支那人教員は現在廣東教員訓練所で指導を受けてゐるが日本精神の眞髓を體得させるため一行二百名を本月下旬台北に迎へ台北師範學校に合宿し台北市の教育並に教育指導を受けさせることとなつたが未だ總督府に於いてないが來台する教員は男子十八名と女子六十名で八月上旬来北約一ヶ月間台北に合宿し講習指導を受けた後一週間事一般を視察する事になる模様である

講習會後に全島の狀況視察

幸運の手紙

遂に新竹市にも侵入

【新竹電話】うら若い女性間に流行し出した例の「幸運の手紙」が遂に新竹市内にも侵入し關係當局を狼狽させてゐる、新竹署員等に於て目下例の手紙を受取つた者、係で目下例の手紙を受取つた者向他地方の友人知人達に出した總ひあるものを捜査中であるが廿五日に至り關係者は四名に及び何れも女學生、タイピスト等で、某女生の如きは花蓮港方面に配布した模様があるので目下州當局で取調べ中であるが教壇に立つ女性が斯る行爲に出た事は有識者間の非難を買つて居る因に市内に配付されたものはドラマス・クレエルと署名ある「幸運の手紙」は最初の配布者は兇送先にて近くその手紙を受取つた者は直に關係當局へ屆け出て欲しいと

タイヤは配給され從業員は待遇改善

市バスこのところ朗か續き

[illegible]

防犯映畫の豪華版『平和の曉』完成

臺北州防犯協會で作製

非常時局下に於ける銃後治安の確保を目ざして防犯並に自警思想の普及を圖るべく豫て台北州防犯協會に於て作製を急いでゐた防犯映畫「平和の曉」は此程漸く完成を見たが同映畫は約二万円に上る經費を以て前後九ケ月の製作日數を要し出演延人員は千名に及ぶと云ふ防犯映畫としては未だ嘗つて見ない大掛りなもので、同映畫のテーマは防犯自警思想を一般民衆に植付けると共に民警一致の實を擧げるため先づ人類社會の發生から犯罪發生を説き起し科學の進歩と共に犯罪と犯罪捜査との進歩對抗の狀態を表現し、科學的捜査方法の重要性を理解させ最後に指紋の實際を以て見はして防犯思想を喚起し又警察の補助機關である保甲壯丁團の活動狀況を示すと共に保甲壯丁團の活動狀況、民衆保護の重任に當る警察の實地訓練の狀況を現はして最後に警民一致の協力に依る平和な生活を描き出してゐるもので、同協會では二十六日午後四時より關係者に於て關係方面を招待し同映畫の試寫會を開催の由(寫眞は同映畫の一場面)

錦衣歸郷の佐塚孃

今夕公會堂で出演

歌の旅を續けつつ故郷へ錦を飾つて戻つて來た佐塚佐和子孃は二十五日同行の中村孝[illegible]氏などと本社を來訪した、同夜七時半から市公會堂で開かれる國立公園の夕に出演、引續き台中、台南、高雄方面を國立公園協會地方支部後援の下に巡演する筈であると(寫眞は佐塚孃と中村氏)

林田前知事郷里へ

【新竹電話】退官した前知事林田正治氏は三十一日午後二時廿八分新竹驛發上り急行で出發、台北に一泊の上、八月二日出帆の鷺[illegible]丸にて離台、郷里熊本に落着く筈

明石男の貴族院議員當選の報告祭

明石總督令嗣元長男が今回貴族院議員に當選したので南榮園の橋本氏等主催者となり、二十六日午後三時より三板橋なる同總督墓所前に於て其の報告祭を催す筈で明石閣關係者其の他參列の豫定である

基隆郡で一齊捜査

【基隆電話】基隆郡警察課では二十五日午前一時から拂曉にかけて課員總出動の下に郡下九分と九芎橋の一帶に亘り一齊捜査を行つた結果、竊盜及び金法違反一件五名、賭博一件七名、違警例六十件六十名、舉動不審者三十六名合計百八名の獲物を舉げ、全部同郡留置場に收容したので、この暑さに大混雜を呈して居る

山口視學ら草山へ

[illegible]視學を(?)このように[illegible]學童をこの夏休み中に強く明く鍛へようとの目的から台北市學校衛生會では去る二十二日から草山林間學校夏季學園を開設したが、二十五日午後二時台北醫師會長、小林齒科醫師會長等一行は山口視學の案内にて同學園を視察した

今夜の放送

△六・〇〇合唱と齊唱世界唱歌名曲集「スペインの春」BKコドモ唱歌隊大阪教育合唱隊△六・二五國語ニュース△[illegible]門に關する諸相について[illegible]△七・〇〇解説レコード、日本と場處の歌△流城の月(外二曲)東京音樂學校△七・三〇時局講演[illegible]△七・四〇[illegible]巨匠[illegible](天津)「天津小學生から祖國の皆様へ」(天津日本小學校生徒)△八・〇〇[illegible]後藤正昭、後藤[illegible]他四名△八・二〇ラヂオ時局[illegible]△八・四〇青年の時間「時局の求める青年」[illegible]△九・〇〇浪花節「[illegible]」△九・四一官報[illegible]

あすの天氣

概況(二十五日)七六〇粍の高氣壓は本州の東方洋上にあり七五〇粍の颱風は九州南方海上にあり北西に進む模様、本島は南部が南北部は晴南海は南西の和風時々晴又は曇、波は穩であります

台北地方 南西の和風晴後驟雨
北部地方 南西の和風晴後驟雨
東部地方 南西の和風晴後驟雨
西部地方 南の和風晴後驟雨
南部地方 南の和風晴後驟雨

映畫と演藝

◇タイゲキ 十二時上映 1臺日ニュース 2いざよひ峠 3槍は錆びても 4日曜日の戲れ

◇第二世界館 一時上映 1パテーニュース 2坂本龍馬 3谷間の灯

◇大世界館 一時上映 1パテー・ニュース 2エノケンの鞍馬天狗 3臺日ニュース 4通り一遍

◇新世界館 一時上映 1白夜の饗宴 2エノケンの法界坊 3パテー・ニュース 4忍術大進軍

◇芳乃館 一時上映 1臺日ニュース 2女性開眼 3大毎ニュース 4旅鳥[illegible]動

◇國際館 一時上映 1ホットドッグは踊る 2パテー・臺日ニュース 3もんしろ蝶 レントゲン氏と生命 4わが家の樂園

◇榮座 1泉鏡兒の清[illegible] 2古先戸[illegible]

眞夏でも腐らず いつも新鮮無比! 消化よくお腹をこわさない 森永ドライミルク 粉乳

奥さま 夏の不便が……ッなくなりました 山に海に健康鍛錬の夏です、しかし婦人が出先で一ばん厄介なことの一つは恐らく生理のお手當てではなかつたでせうか……? 出先での變化を考慮してアランシ葉へたり見合せなければならないやうなこともあつたものですが、それも今は昔のこと…便利で衛生的な…月經吸液器さんぽんが出來て生理日にも平素と變らず愉快に活動が出來るやうになりましたの、これさへ用意すれば、いつ、どこで必要が起つても安心でございますわ。

大 犬の飼方 日本畜犬合資會社

特許 商標 辨理士 岸喜鑑 パヂャマガウン 村井商行 ノータイシャツ 村井 雜件 ピアノオルガン 樂器蓄音器 樂器 ラヂオ十ケ月月賦販賣 ラヂオ器械 婦人服地 洋服 吸入用酸素 喘息にワンカ 藥種商 商品券 電話 高三成社 金融 メガネは金光堂 時計眼鏡 カメラ中古品高價買入 寫眞 パイナップ矢野商店 内地土産 性病科 永吉醫院 小林醫院 醫院 臺日案内

國産最高級 萬邦ペン 山口の自轉車 よく寢れば寢るとて覗くまくら蚊帳 「講談社の繪本」 海水浴用品 日進マーケット 三井養鶏飼料 冷藏庫製作は八木 シンガーミシン 犬 新古日本刀賣買 平戸のかまぼこ 平戸の摺味噌

中風・高血壓・神經痛は 血液の混濁が因 血液を淨化せば治る 肩こり頭痛耳鳴り・物忘れ根氣續かず ふらふら動悸・痛み腫れ震ひ・せん息 便秘不眠・神經衰弱・高血壓シビレ・動脈硬化から突然腦溢血や心臟麻痺で斃れ又は半身不隨・舌もつれの中風となる。 醫學博士と共に苦心研究の結果 素晴しい血液淨化劑を發見し 此病で悩む人は 阪急線三國驛前 今津研究所へ 喜びの聲 大阪市中村敏一

流行歌 港シャンソン 岡晴夫 キングレコード こんな味のある唄は又とない 凄い人氣です!

生きた血色 きれいな赤を、顔につけると、かへっておかしい。血色をもとに作ったパピリオ頬紅。

推薦流行歌 パラオ娘 美ち奴 東京ブルース ディック・ミネ 清水港 塩まさる 上海ブルース ディック・ミネ テイチク

支那の夜 渡邊はま子 西條八十詩・竹岡信幸曲 コロムビア 印度の夜 久々大ヒット!

家庭と婦人

全島の婦人は悉く國婦に入會せよ

臺灣軍司令部　卜部中佐

台灣軍司令部附卜部中佐は軍事扶助状況調査並に國防婦人會指導等の用務を帯びて過日來、高雄、台南、嘉義、彰化、台中、新竹各地に出張中であつたが、此程歸北した、中佐は「日程の都合により高雄では軍人遺家族及傷痍軍人の状況を伺ふ事が出來なかつたが」と前提し乍ら次の様に語つた

一、軍人遺家族及び傷痍軍人の世話は各地とも州市當局を始め、一般官民の理解により、よく行屆いて居る。今日島内を見渡せば御互に未だ／＼不十分と云ひたい事ばかりであるに拘らず、軍事扶助に限りよくも之まで御心盡しに預かつて居るものと思ひ感謝の念に堪へない次第である

之等の事に就ては實例も擧げたいと思ふが、あまり長くなるので何れ機會を更めて申述べる事としたい。尤も表彰に恥ぢない様に一層眞劍な氣持で御互の仕事に精勵すると云ふ事と軍事扶助永年の計畫並に遺族等の精神的指導に就ては、尚御考慮願はなければならぬ事が殘されて居る様に思ふ。尚多數の遺族や傷痍軍人中には或は不遇に惱んで居らるゝ方がないでもあるまいが、之は決して當局が冷淡と云ふ譯でなく、其の實情が判らない爲であるから、萬一遺家族や傷痍軍人中に御難儀の方々があつた際は、御本人なり周圍の人人なり、から方面委員とか軍事援護相談所などへ其旨申出られる様にして貰ひたい

一、此度は國防婦人會幹部諸姉の眞劍熱烈なる意氣に接し誠に心強く感じた次第であるが、一般人士は勿論本會會員にさへも、本會の趣旨が十分徹底して居らぬ爲に、幹部諸姉の苦心は並大抵ならぬ様であつて、大勢の赴く所、其の事業等も自然本筋を外れんとする傾向に陷り易い様である

之は決して創立後日が淺いからと云ふ譯ではなく、本會の根本精神と本島特殊の事情に基く結成の經緯とが十分理解せられない事に因るものであつて、此點に就ては我々も將來大いに考へなければならないと思つて居る市井等に於かれても決して國婦に無關心であつたり、不快の念を抱いたりして居られる譯ではないが、何しろ所謂の趣旨が十分判つて居らなかつたり、或は判つて居つても其趣と會員の行動とがピッタリ合致せぬ爲に、ウッカリ手を出して愛國婦人會との關係が面倒になつたり、方方から苦情が出たりしてはとの心遣ひもあつて、之に對する態度を決し兼ねて居られると云ふのが現状の様である

從つて會員が既に奮闘して、本來の使命たる日本婦德の涵養として本務遂行とか云ふ様な方面に向つて一路邁進せらるゝ様になつたならば、期せずして全島官民の支援を得、市街庄當局にても、國民體位の向上とか國體明徴、物資節約等の諸運動に於ても國防婦人會の協力を求める時としては全然之を委託せらると云ふ風になり、終には本會に補助金をと云ふ風にまで進む事と思ふ

無論本會會員としてはあく迄自力を以て銃後の御奉公を全うすると云ふ覺悟の必要なる事は申す迄もない事である

三、一部人士の中には、國婦會員は家に立て籠るを以て本來の使命とするものである様に聞いて居るに拘らず、遺骨を始め出征凱旋の將兵や傷病兵の迎送等の爲街頭や沿道に列ぶ事は以ての外だと云ふ様に主張せらるゝ向もあると云ふ事だが之等迎送は國民至誠の發露であつて故らに本會の事業として擧げる程の事でもなく、會員ならずとも當然行ふ可き筋合のものである。本島に於ける國婦の結成當時強調せられたる「社會的事業を行はぬ」とか「街頭進出をせぬ」とか云ふ事は、之等至誠の發露迄も抑制せんとする意味のものでない事は、敢て疑問の餘地もあるまい。斯る偏見を有する人々は本會の發展を故意に妨害せんとするものであると云はざるを得ない次第である

固より本會としては會員が家庭を外にする機會を成る可く少くすると云ふ事は、常に考慮して居る所であつて、迎送の如きも決して強制的に無理な要求をして居るものでない。各班毎に交代で出ると云ふ様な方法によれば各人としてはさう度々家を空ける事にはならないと思ふ

四、國防婦人會ハ皇國皆兵ノ精神ニ基キ日本婦德ヲ發揚シ護國ノ大義ヲ實践躬行シテ國防上銃後ノカトナルヲ目的トスル（會則第五條）ものであるから、全島婦人は其地位の上下を問はず、職業の如何に拘らず、内地人たると本島人たるとに論なく、悉く之に入會するを以て本旨とするものである

從つて今後會員の増加運動は一層活潑にやらなければならぬと考へて居る

尚會員の増加を圖る爲に、從來よく「會員の獲得」と云ふ事が叫ばれて居る様であるが、本會では「會員の増加運動」「倍加運動」或は「會員の勸誘」とか云ふ事にして獲得と云ふ言葉は一切封ずる事にしたいと思つて居る

五、各地國防婦人會中には或は資源回収の見地から或は本會の資金に充つる爲或は金品獻納等の目的を以て廢物を蒐集して居られる所もあつて、之に對する幹部諸姉の熱意と努力とに對しては深く敬意を表する次第ではあるが、其方法に至つては相當注意を要するものがある様に思ふ何れ聯隊本部としても的確なる指示を出して貰ひたいとは考へて居るが、各分會等でも會員以外の家庭に廢品廢物の提供を強要したり、或は直接蒐集の衝に當らるゝ幹部に不快な感を抱かしむる様な方法を強制する等、一般大衆に迷惑を及ぼすとか本會の體面を損ずる事のない様に十分御注意を願ひたい

六、將來も各地で國婦幹部の懇談會式のものを開催して貰ひたいと思つて居るが、此種會合には在郷軍人幹部は勿論、憲兵隊幹部、各隊將校、地方官公吏、愛國婦人會幹部其他地方有志等の御參加をも願ひ忌憚なき御意見を承り御指導に預る事が出來れば更に一層有意義だと考へる

食慾の生理

夏はどんな點に注意すればよいか

食慾の減退する夏となりましたが、これが原因で夏痩などになりますから、十分注意して、食慾をつけ、榮養の不足を來さぬやうにいたしませう

食慾は微妙な精神作用によつて起るものです。それに從つて消化作用が影響されます。例へば、好きな食物を見、その香りを嗅ぎ或はそれを想像するだけでも食慾がおこり唾液の出ることがあります

これと反對に嫌なものは食慾をそぎ消化を鈍らし、また心の平靜を缺いたり、不愉快なときには決して食慾が起りません。これらは日常經驗するところですが、ロシヤの有名な生理學者パウロフの實驗はこの理を明かにしてゐます。即ち彼は犬を實驗に使つて訓練した結果、犬は精神作用によつて唾液や胃液の分泌が行はれる事實を知つたのです。物を食べてその刺戟によつて唾液が分泌せられそれが胃内に入つて胃液が分泌せられるのは當然でありますが、食物との接觸をまたずに精神作用によつてこれら消化液の分泌せられることを考へなくてはなりません

胃液の分泌が旺盛になれば消化作用がよくなることはもとよりですが、胃の運動もまた精神作用によつて影響を受けるもので、これは古くキャノンといふ人によつて實驗されてゐます。つまり精神的に平靜であり愉快であるときには胃は順調な運動を續け食物を腸の方へ送る作用を行つてゐますが、一たび物に驚いたりして平靜を缺き或は不愉快となればこの運動は一時阻まれるもので、

以上のやうですから、食物は兎に角美味に食べねばなりません。空腹を充たすだけで食慾を滿足させることを忘れてはなりません

食慾を十分にするにはまづ食物の調理に工夫を要します。これは前述のやうに、食慾の發現には私達の氣持といふ心理的要素が與つてゐるからです。即ち食べたい美味しいといふ感じを起させるやうな、また起るやうな調理法を選ぶことが大切です。香辛料を用ひてその刺戟によつて食慾を起させることも勿論ときに必要ですが、過度なる刺戟ばかりではいけません

食慾は食味によつてあらはれることは勿論ですが、その他食物の色、香ひ、形などによつても左右せられるものですから食物調理に當つては食味と同様これら外觀をも併せて考慮せねばならぬ。また食味は各々の經驗によつて生ずるものですから各人の嗜好はこれを尊重し、しかも其の配給には榮養上合理的であることです

食物の一般嗜好として冬は比較的濃厚な味を好みますが、夏はこれに反して濃厚を嫌ひむしろ淡白なものを好むものです。例へば夏季は脂肪多い肉類は一般に好まれませんが、これを嗜好のままに放任して淡白な蔬菜のみに偏すれば當然ここに蛋白質や脂肪の不足を來すこととなります。ですから嗜好を妨げぬやうな調理法によつて榮養の攝取を心掛けねばなりません

連載マンガ　ホガラカ水兵サン　（28）

ミヤヲシゲヲ　作

頭の病ひはナゼ油断が出來ぬ

暑負けして根氣なく のぼせ、めまひに悩み 軀はだるく夜分眠れぬ人 先づ血液に御注意

炎天下の昨今、食慾トント衰へ身體が痩せ細り、氣がいら／＼して威傷的になり、絶へず不安に襲はれて夜分は碌々眠れず、恰度神經衰弱様の症状に悩む人が少くありません。斯んな場合にナーニ例年の夏負けだ、など輕く視る勿れ。五十前後の人で此のような症状が現はれたら、さては馬鹿や氣狂ひになる前兆ではあるまいかと、一應過去を振り返つて見る必要があります。

一體斯うした頭の病ひは、親からの遺傳毒、異性からの感染毒、日頃嗜む酒や煙草の毒等から成る俗に云ふふる血のために、大切な血液を濁し、其の循環が惡くなつて起るのですから、見當違ひな對症療法では元より治らう筈もなく、やがて病勢の惡化から思ひも寄らぬ悲惨を見ることとすら決して珍らしくありません。では何うすればよいか。

氣狂になるのも 同じく治した筈の病毒が因

精神病に罹るものが殊に多いのは、前述べたふる血が殊さらに頭に上り、腦の奥の方に留れて知能の中樞を侵すからであります。それが又手足の運動を受け持つて居る神經に刺戟を與へると自由が利かなくなり、それが高じて半身不隨になるか、寝たら寝たきり一生床の中で暮さねばならぬ廢人となつてしまひます。病狀がもう既に治つたものと安心してゐると、十年廿年と經つてから斯のような事を惹き起すことがよくあります。

所に千差萬別の病症となつて現はれますから、原因はやはり其の場限りの對症療法などで間に合せるような事をせずに、病原的に根本から治さねばなりません。

ふる血の惨害！

ふる血は自分自身に惨害を與へるばかりでなく、それが生殖細胞に害を及ぼしたり、胎兒に感染したりするから、流産や死産が多く、生まれても白痴や不具兒だつたり又は低能や不良とかなつたり兎角家庭悲劇の種を作り、斯くて子々孫々にまで惡質遺傳となる。心せよ、ふる血の持主！

ではどうすれば 頭もハッキリ丈夫になるか・・・

以上述べた所により、ふる血を取ることは頭の病ひを治す最善の方法であることがお解りになつたでせう。當研究所は此の病原的療法を發見すべく、古方醫學の治病原理と現代醫學の病理學や古今東西の藥物學等に對し、徹底的な研究を試み、且つ多年に亙る實地研究により、これならばと思ふ最も確信あるふる血療法に成功したのであります。

のぼせ、めまひも薄らぎ（病毒性） 體はシッカリ根氣が快方へ

宮崎縣住吉村　池田タケ子

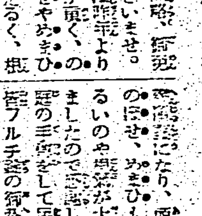

排毒と順血に　フルチ錠

古醫學から再検討　病毒排除　血液循環とふる血療法（四六判美冊子）

無代進呈（ハガキで申込めばすぐ送る）

◇こんな症状の方は是非一讀あれ

申込所　古醫學研究所

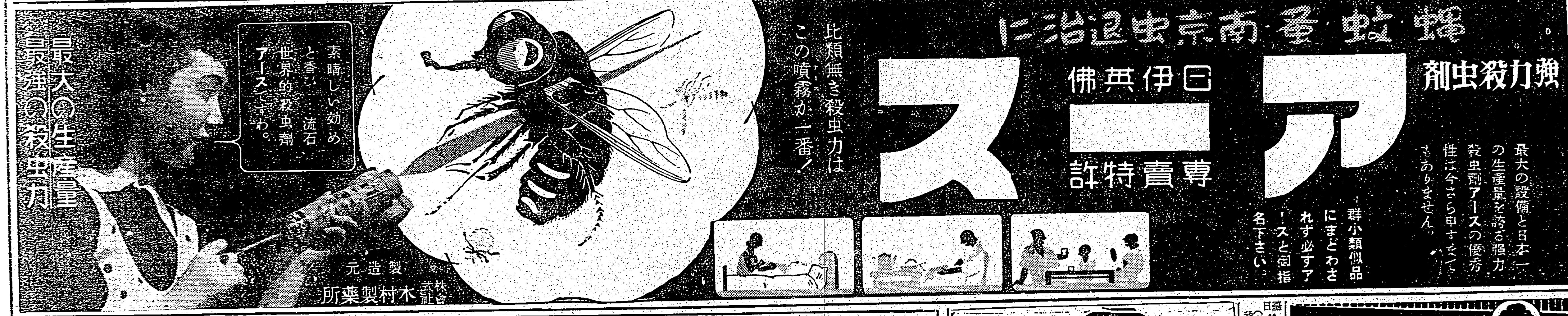

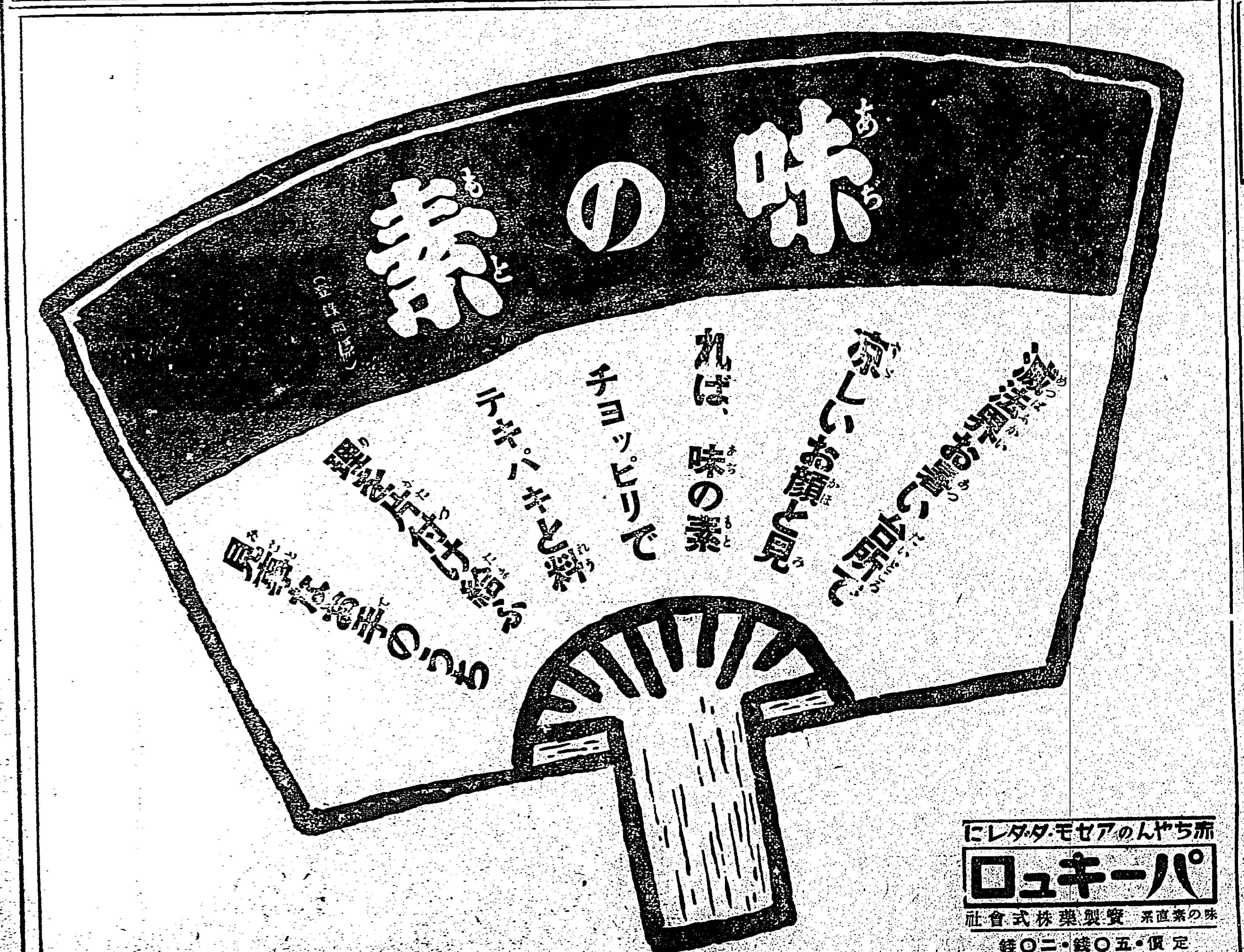

赤ちゃんのアセモ・タダレに
パーキュロ
寶製藥株式會社　味の素直系
定價　五〇錢・二〇錢

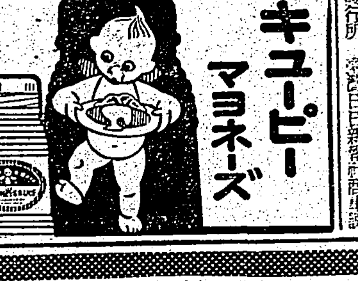

臺日ハイキングコース（臺北近郊篇）一冊　壹圓
發行所　臺灣日日新報社商事課

虚弱の恢復に
世界的強壮剤
ネオトン
效果　本位

魯西亞船 (85)

土師清二作 坪内節太郎畫

下田港 (二)

お幸が小せんのために苦しい立場に追詰められてゐると知つたならば、有川駿介は江戸へ引返し、小せんを斬つて捨てたであらう。駿介は、お幸がどのやうな苦境に陥ちても生きぬいてくれる——さう信じてゐるのであつた。

我弱い女は、如何に自分で頑張り通さうとしても、周囲の事情に負けることがある——そのやうな微妙な点になると、察しが付かない。それが男なのだ。そのために大変な悲劇を惹き起すことがある。

とはいへ——駿介もお幸が苦しい立場に置かれてゐるのであらうと察してゐた。察してゐても、お幸の父近江が、お幸の無事と世間體を案じる餘りに遮二無二お幸と利吉郎とを夫婦にしようとしてゐる——といふやうなことは考へ及ばぬことだつた。

（辛抱してゐてくれ。幸に備か、無事であられたら逢はうぜ。お幸！）

駿介は、さう呼びかけては、晴れ晴れと街道筋を川崎、神奈川、小田原、箱根へ——伊豆へ向つてゐた。

當時の道筋は、下田へ行くには箱根を越えて三島に下り南へ、大仁へ出て、狩野川沿ひの街道を湯ヶ島へ——天城山を越えて梨本に出て蓮台寺から下田に入る。つまり伊豆半島を縦走することになつた。

箱根を越えて、三島の旅籠に泊つた有川駿介は、隣の部屋で話してゐる江戸者の商人と旅籠の亭主の話を聞くともなく聞いてゐた。亭主の昵懇客と見えて、話の調子が気易さうであつた。

「韮山へ、何里あるね？」

「三里でございます。代官様と申しましても江川の殿様は伊豆、相模、武蔵、甲斐、駿河の五ヶ国で御支配地二十六万石と申しますから、お大名でございますね」

「豪いお方らしい。何所へ行つても評判だ。近ごろ、大砲を鑄たとか、外国の軍艦と戦をしたとか、なか〳〵の評判だね」

「去年ペルリが參りました頃からの江川様は代官様のお仕事よりは外国軍艦との戦が評判らしくて、大変だといふことでございます」

「ええ、大砲だね。その大砲を鑄る竈だ。竈のことを何と云つたつけね？」

「反射爐でございますよ。今から十年も前になりませうか、反射爐をお作りになりましたが、この四月から今度は大仕掛な大反射爐をおこしらへになつてをります。何しろ鐵方、鉄を湯のやうに熔かします。それほど強い火をいこしても崩れない煉瓦をこしらへる。これが大変でございましてね何所の土でもいいといふ訳にいかぬものださうで……江川様は、天城山を越えたところに梨本村……その村から出る土をお運びでございました。天城峠を越えて運びますので莫大な土を運ぶだけでも大変でございます」

「さうだらうねえ。わたくしなんぞは、聞いても良くわからないが……その大反射爐といふものは出來上つたのかね？」

「はい。手前どもも良く存じませんが、未だ〳〵工事中だとか、八分方出來上つたとか、聞いてをりますが」

「大砲を鑄る……何しろ豪勢だね鑄た大砲で外国の軍艦をドン〳〵撃たうといふのだから、豪いものだ」

「左様です。外国の軍艦が積込んでゐる大砲は大変なものださうでございます」

「恐ろしい世の中になつたものだどうなるのかねえ」

「お江戸は如何でございます。外国軍艦が現はれましてから……お江戸の様子は、如何でございますか」

駿越しに聞えてくる話声を聞いてゐる駿介は、後で聴に聞いてゐる江川太郎左衛門の事業を知りたいと思つた。大砲を鑄る反射爐の仕掛を見たい。見取り圖だけでも取つて、仙台へ送りたい。林子平衛にも送つてやりたいと思つた。

華北電影公司 愈よ近く設立

事變後の興亜が先になつて中支の華中電影公司が成立しながら北支の映畫會社たる華北電影公司（北支映畫株式會社）は設立が遅々として進まなかつたが映畫による日滿支文化の交流は一日も忽せにすることが出來ないので愈よ本月末までに設立することになつた。資本金は五十万円（満映、臨時政府各廿五万円＝日本業者の出資ある場合は増資する）で、これに興亜院から十万円乃至十五万円の助成金がある筈で、事業は製作、配給の二部門ではあるが配給に主力を置き製作は當分文化映畫を主とする計畫で、理事長及び理事二名を支那側から出し專務理事には満映の北京出張所長古川信吾氏、理事に根岸寛一氏が就任する筈である

新映畫 松竹京都作品 若旦那武者修業

演出 古野榮作　脚本 藤木弓　撮影 森尾鐵郎　録音 杉山政明

配役

岩見重太郎……暁井賀　父重左衛門……坪井哲　兄重蔵……結城一郎　妹雪……大河三鈴　齋卜者呑兵衛——中村吉松　齋藤三郎兵衛……中村政太郎　娘妙……岡見すが子　荒くれ武士赤星……山口勇　同黒星……新妻四郎　同白星……小川時次　同青星……石原須磨男　庄屋嘉右衛門……玉島愛造　娘千代……毛利峰子　村松平左衛門……志賀靖郎　息子平太郎……中村正太郎　伊藤舍人先生……堀正夫　娘てる……最上米子　＝その他＝

梗概

英雄豪傑は酒と女を好む！と云ふコトワザがあるにもかかはらず、岩見重太郎は大の女嫌ひ餘り附近の娘達が騒ぐので、遂に武者修業に旅立つ決心をした。

ある村、齋藤三郎兵衛の家に泊り込んだ。荒くれ五人組の武士、一人娘の妙を桃の席に引張り出すと云ふ無理難題、通り合せの重太郎この五人組を手ひどくこらしめたが、妙を救はれた妙に命よりも好きになられ重太郎慌ててこの村を逃げ出した。

次の村 庄屋嘉右衛門の娘千代、女だてらに剱術狂、男を男とも思はぬ振舞ひ、これを聞いた重太郎義憤を感じて、峯打でポカリ、木剱で殴るやら遂々千代をノバして了つた。嫌なもの、ノバされ乍ら千代、重太郎が好きでたまらなくなつた。勿論重太郎は逃げ出した。

道場。ここは神影流伊藤舍人先生の道場、舍人先生は病に倒れ、美しい一人娘おてるが、門弟共を相手に道場をやりくりしてゐた。

ある日、他流試合と稱して現はれたのはあれ以來道場破り專門になつた例の荒くれ侍五人組。舍人先生の病氣を良いことにして傲慢な仕打ち、見るに見かねて飛び出したのは岩見重太郎と呼ばれる下男の重助です。なんと重助、実はかりの姿に世を忍ぶ岩見重太郎です。なんなく五人組はノバされて了つた。

そこへ前後して訪れたのは重太郎を慕ひ後を追つて来た妙と千代の二人です。

良く晴れた街道——刀を抱いて逃げて行く、女難の岩見重太郎です。

カナ文字ニュース

▲コンドノ シナジヘンノ コトニ ツイテ、ワガ有田グワイムダイジント、イギリスノ クレーギータイシトノ、ダイ三クワイメノ オハナシアヒハ、二十一日トウキヤウデ ヒラカレマシタ。有田グワイムダイジンハ クレーギータイシニ『ニッポンハ シナノ ヨイ ジンミンヲ、イジメル タメニ センサウヲ シテヰルノデハ アリマセン。ワルイ 蒋介石ノ グンタイヲ セメホロボシテ、アタラシイ リッパナ シナノ クニヲ ツクッテ アゲル タメニ、センサウヲ シテヰルノデス。ソレダノニ イギリスハ、ワルイ 蒋介石ノ ミカタニ ナッテ、ニッポンノ ジャマバカリ シテヰマス。イギリスハ コレマデノ マチガッタ カンガヘヲ 一日モ ハヤク アラタメテ クダサイ』ト ニッポンノ カンガヘヲ シンセツニ ハナシマシタ。イギリスノ クレーギータイシハ トウトウ ニッポンノ タダシイカンガヘガ ワカリ『コレカラハ ニッポンノ ジャマニナル ヤウナ ワルイ コトハ、ケッシテイタシマセン』トイフ カタイ ヤクソクヲシマシタ。

▲ワガグンノ ヒカウキハ、二十三日 マンシウコクト 外蒙古ノ クニザカヒニ アル、ノモンハンノ ソラデ、テキノ セントウキ七十キ バクゲキキ六十キト、ハゲシイ クウチユウセンヲ オコナヒマシタ。イサマシイワガグンノ ヒカウキハ、テキキノ ナカニオドリコミ、テキノ ヒカウキ 四十四キヲウチ オトシテ シマヒマシタ。

海外小話 大西洋定期航空第一號切符獲得者

歐米の空を結ぶ定期航空路は汎米航空會社のクリッパー機によつて、去る六月二十八日から開始されたが、その切符前賣に當つて多数の人々が殺到して、その第一號の切符獲得に大騒ぎを演じたが、遂にそれはサザン鉄道會社副社長W・エック氏の手に落ちた。それもその筈同氏は早くも一九三二年に申込んで居り會社の帳簿にはユーモリストとして又映畫俳優として知られた故ウィル・ロージャース氏の次位に登録されてゐるが、ロージャース氏の死去により遂に第一位となつて、この第一號切符を手に入れたわけである

筆本家庭劇 けふ榮座で

筆本家庭劇團は二十四日の高砂丸で着臺、愈よ二十五日午後六時半から榮座で上演する。この劇團は九州地方で人氣を博して居り先年殿下に捧擬されたる吉井戸事件を脚色して「吉井戸事件」と題して初日から上演することになつてゐる（寫眞は一行の記念）

台日柳壇 選者 塚越正光

熱球譜若き純児の意氣を見せ　羅東街 一千朗
介石が待みの綱も切れかかり　宜蘭街 祐正
（最近の蒋介石）
怨まれて身の置處さらになし　臺北市 桃村子
（蒋一族の預金）
逃仕度ちやんと出來てる預金帳　臺北市 兒島修明
故郷も手のひらに乗る時に來　臺中市 奈都里天歩
殉難者の母海岸をただ見つめ　金山庄 渡邊操作
龍山寺國語使はぬ人の群　北投庄 阿部翼也
臺北川柳會宿題 長期戰 岳士選
ハンマーの音に冴えあり長期戰
女給岩社長の土產配つてる　美
長期戰釘一本も大事なり　甘
廢物も國に召される長期戰　かもめ
銃を持つ心でみんな長期戰　柳川
大陸の土に親しむ長期戰　雲
國民の心がしまる長期戰　英生
公債を初めて持つた長期戰　末
臺灣の土產が揃ふ丸の内　実頌
金策もついて息子へ買ふ土產　こじま
お土產を忘つて置いて取つてくれ　和佳子
よく食べる大将で済す長期戰　笠山
父は父子は子の土產喜び　天
兵隊に行く忠と子の餞金話　
お土產の積荷一度行つた志　武士
河内の交際ならと出し誇り　蘆龍 十光

鄭成功と臺灣 (1)

元文部政務次官 田中善立

一、緒言

予の渡台は最近で已に二十四年を経過し、其の先は明治三十二年三月であつた。當時を追想すれば全く夢の様である。二十二日午後三時基隆に上陸し、翌北百に台湾神社に正式参拝すれば、其の神厳な処に自から敬虔の念湧き、絶佳なる風光に打たれて暫時恍惚たる状態であつた

今や台湾の真相は、當年に比して人口は二百餘万增加し、衛生、治安、産業全く別天地の有様で、衛生設備の如きは内地の大都市にも優つて居る。蓋て支那事変解決し、世界の大勢一変すれば、台湾は我が南方發展の基地とならねばならぬ。従来の農業本島は、或は工業本島とならむ。斯る時に際し最も緊要なるは、人心の融和と其の振興である。其の融和振興に必要缺くべからざる事は、我が内外地人は、淺からざる因縁に結合されて居るを知るに在る。是れ予が本文をものした所以である

二、鄭芝龍と田川氏

鄭芝龍字は飛黄、芝龍虹将軍と號し、又平戸老一官と稱した。福建省泉州府南安縣石井の人である。芝龍生れて姿容秀麗、長じて膂智才略非凡、頗る文才あり又吹笛蹴鞠の技に長ず、去れど膂力強健なるに任せて常に劍撃を好み、郷人と争闘絶えず、為に父の愛を失ひ明の万暦四十年我が慶長十七年五月、商船に搭じて我が国に渡来した。時に年二十、始めは履を賣るを業としたが、後ち居留の明人に推されて駿府に到り、家康に謁して撃品を献じた。幕府親しく海外の事情を質し、長崎に留せしめ後ち肥前平戸に移らした。松浦侯宅地を河内浦に與へ、大いに厚遇して平戸老一官と稱し、屢々明国に往來した

時に平戸侯の侍醫に田川某あり河内浦に住居して居た。其の女年十七、姿色花を欺かし天嬌俗に絶し頗る美麗であつた。芝龍の風姿颯爽端麗なるを敷ひ、欽慕の情已に其の顔頬に点じた。若國美與寒丁同、十指柔軟取春葱、窈窕其姿離龍、千金有價一笑中、と讃ふべき其の美貌、いかで芝龍の心を動かさでおくべき哉、芝龍が愁愛の情亦禁じ難く、女家に父の許を得て芝龍と結婚した

三、鄭成功及び七左衛門

清秀麗淑の田川氏は、英雄の士芝龍に嫁してより間もなく懐妊した。臨月に及び一日河内浦より千里ヶ濱にかけて天昏く、地黒く雨は篩の如く風は刀に似、砂飛び石奔り、激浪澎々として海を噛み魂飛び魄消え、乾坤為に震動するかと疑はれたが、夜明けて一天拭ふが如く、軽風静かに青松を鳴らし、宛も仙女の琴を奏するが如くであつた。折しも田川氏は心氣自から清爽たる際に、文貝を拾はむとて千里ヶ濱に散策した。又日をあさる程時にして忽ち分娩を催ほし、家の暇無く、傍なる巨石に拠りて分娩した児は、卜を駕くばかりの男子でありて、是ぞ明には国姓爺と呼ばれ、清には延平郡王と歎はれ其の芳名を永く史上に留めた英雄である。時に寛永元年七月十四日である。福松と稱した。其の後六年を経て又一男を生む。這の男子を田川七左衛門と名づけた。成功の生れた所の巨石は児誕石と稱し、今尚ほ村民は神縄を張りて崇敬して居る

四、鄭成功の渡海

鄭成功の生るるや、間もなく芝龍は同志数十名と生死を誓つて海賊團を組織し、福建廣東の沿岸を攻略して威名を四方に揮かしたが明の福建巡撫熊文燦の甘言に乗せられて、寛永五年（崇禎元年）九月熊文燦に招撫された

寛永七年（崇禎三年）五月、芝龍は田川氏母子を迎へむとして、書を齎して弟芝燕を平戸に差遣した。歓び立せる田川氏は直に渡航せむとしたが、幕府容易に許さず不得止福松のみ芝燕に托して父の許に送つた。同年十月泉州府晋江縣の一小都邑たる安平（今の安海にして當時芝龍の居城たり）に着いた。芝龍大いに喜び直に福松を引見するに、風姿颯爽にして端嚴英邁の氣已に眉宇に顯然たりし故に愈悦の情禁じ難かつた。年齢已に七歳であつたから、師を聘して業を学ばした。當時金陵に一相者あり偶々安平に來りて其の儀容を見、郎君は是れ一世の英傑たりと芝龍に賀辭を呈した。年甫めて十一湯武之征誅一酒掃也、堯舜之揖讓一進退應對也の一旬をものし、師をして感嘆せしめた。嗚呼此の麒麟児、長じて其の言行廓く一世を聳動し、英名を竹帛に垂るるに至りしは尤も千万である

商況（廿五日）

臺灣正米市場

前場

▲一期蓬萊 當 三、一三 一四 中 三、一三 三 三車 先 三、一三 一四 八車
▲一期丸糯 一六車 一五、五四 一車 一五、二六 一車 不申
中場
▲一期蓬萊 當 三、一三 一〇車 寄三、一〇 止 二一 高 一〇 安 二一 一九 一六六車 先 三、一二 一二 二三 一九車
▲一期丸糯 一五、四八 五車 寄一五、三三 止 三三 高 三三 安 三四 九車 一五、二六 二七 四車

基隆在庫米

二十五日朝現在 一期蓬萊米 七四、七八二袋 一期丸糯米 二、四三九 二期丸糯米 [illegible]

高雄在庫米 / 臺米現物相場 / 東京期米前場 / 東京銘柄清算前場 / 東京銀行實株 / 東京國債前場 / 東京短期前場 / 東短取組喰合 / 東京長期前場 / 東京長期總取組 / 大阪短期前場 / 大阪長期前場 / 大阪短期取組 / 大阪砂糖清算前場 / 大阪砂糖現物 / 神戸豆粕前場 / 大阪棉花前場 / 横濱生絲前場 / 東京市中コール / 日銀帳尻

[illegible]

淋疾 テラポール
感染直後の急性症に！
慢性又は再發症にも!!
テラポールの出現によつて舊式の淋疾療法が一變せられました。
本劑は又體內殺菌力旺盛ですから、面皰・化膿性腫物淋巴腺炎・扁桃腺炎・中耳炎・感冒等の病原に對し豫防及び治療の神効があります。
五淋白濁が唯、一二日の內服で已に排膿止み著しい速効を見ます。
THERAPOL
第一製藥株式會社

世界に誇る 海の荒鷲 陸の精鋭 そして 整髪の丹頂チック！
丹頂チック
ベリー製に優る 國産最高基準品
暑さに流れず汗にベタつかず洗髪容易でしかも！上品な整髪
純植物性 專賣特許
丹頂チックへーヤートニック元賣 金鶴香水株式會社製品

SPO—10
水虫に 速く快く効く
水むしにポンホリン

數滴の手當て
パーマネントしても毛切れや抜け毛せず頭は一日涼しく……爽快この上なし……
伊豆椿香油 つやだし
T150 伊豆椿ポマード本舗 大槻彩芳園

傷 切り傷、すり傷 顔剃り後、化粧下
サキシロンは、最新の藥化學に基き傷の上皮形成・肉芽促生藥サキシールに、殺菌消毒藥と鎮痛止痒藥とを配したもので、痛み痒みを止め、傷口を消毒して治りをはやめます。又肌を美しくととのへ、蚊・南京虫・毒虫にさゝれた時痒みを去り腫れをひきます。
武田の家庭藥
サキシロン
武田長兵衛商店
89(1)449

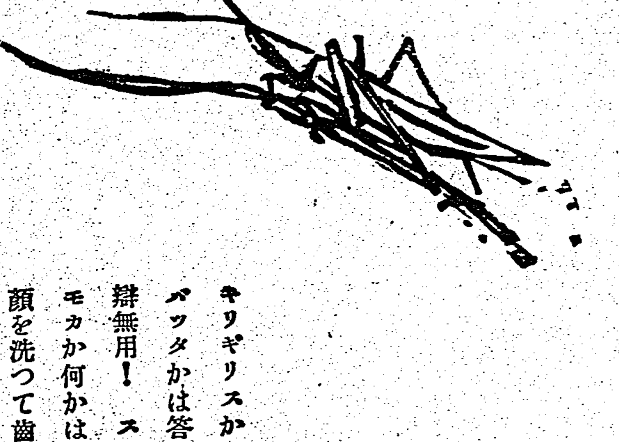

キリギリスかバッタかは答辯無用！
スモカか何かは顔を洗つて歯を見て呉んろ
タバコのみの
歯磨スモカ
全國化粧品藥店ニアリ 定價十五錢
大阪西淀川區海老江町 壽毛加社

臺灣日日新報
本日夕刊共十二頁
編輯兼發行人 佐々木 薫
發行所 臺北市京町四丁目廿二番地 臺灣日日新報社

社說 淡水古城と英國領事館 史蹟として開放に協力せよ

一

東洋へ眞の黎明を齎したのは紛れもなく今回の"支那事變"である。この事變による未曾有の大影響によつて、東洋に於ける凡百の事態は其の陣容を改め其の步調を更新させつつあるのである。且これを機會としてあらゆる過去の不調整なる殘滓は、興亞黎明の曙光の下に當然に更改されねばならない。而して地元臺灣においても然ういふ過去の不調整なる殘滓が、今何ほ存在してゐることに氣が着く。先づ英國だけについて見ても第一には恐英病の是正、第二には永代租借地の如き過去の屈辱時代の遺物整理等が擧げられねばならない。

二

右の中で恐英病の退治は、今度各地に起つた排英運動並に東京會談の一部結果等に依つて一般民衆の國民精神昂揚となり、大よそ其目的を達し得る見透しがついた。殘るのは永代租借地の問題についてである。此の問題に就ては最近成立せる臺灣排英同志會に於て調査委員を擧げて目下調査中であるやで其の結果どの樣な結論が生れて來るか知らぬが、玆では吾等の希望を有の儘に述べ、英國側の理解ある措置を要望するに止める。顧れば今を去る十六、七年前の大正十二年中、總督府に於ては時の中央政府の示唆を受けて臺灣に於ける外人の永代租借地の回收に着手し、其の結果として高雄港口及び安平に於けるイギリス領事館敷地並びに高雄川入口地先きのスペイン教會所屬敷地等を回收することが出來た。これら三ケ所は孰れも數千坪以內のものであつたが、此の際も數万坪に上る淡水のイギリス領事館敷地のみは、相當程度まで交涉が進捗したに拘はらず、政務の都合に依り、結論に到達せずして其の儘となり今日に及んで居るものである。

三

當時の淡水駐在イギリス領事は督府側の交涉に對し、領事館の建物は舊式で現代の生活樣式に適せず、且つ總督府の所在地臺北とは相當の距離に在つて事務を執る上に不便を感じても居るから、若し臺北市內に適當な換地の提供を受くるならば返還も移轉も差支なしとの內意を洩したのであつたが、恰かも大正十二年は府の大行政整理の時期に際したので此の問題に對して積極的に解決を計ることが出來なかつたもののやうである。然しこの領事館敷地は所謂紅毛城趾であつて、我が寛永三年(西曆一千六百二十六年)スペイン人アントニオ・カレニオが此の地に據りサン・ドミニヨ城を築き、石炭硫黃等の採掘を營み傍ら天主教會堂を建てて島民と土蕃とに基督敎文明を宣布した遺跡であつて、臺灣に於ける史蹟としてはおよそ隨一のものである。故に此の歷史的名所を保護すると共に廣く公衆に開放して昔を偲ぶの資料と爲すことは、臺灣官民として最も切實に希望する所である。右の外、國防上の見地からすると種々の意見も生れるであらうが、それ等は他日に讓る事とし、兎に角この際英國側は、東亞に漲る黎明を察し、物み新たなるべき時代相を究め進んで多年の懸案たる淡水英國領事館敷地問題を解決するに至らんことを希望に堪へない。若し英國側に於て淡水古城を臺灣有數の史蹟として進んで一般民衆のために公開したいといふ臺灣官民の熱意を了解できるならば、永代租借地回收云々などといふ鹿爪らしい問題にまで至らずして、談笑裡に解決に至るのでは無いかと思ふのである。

最難關の治安問題も 解決點に到着の形勢 廿六日の圓卓會議で

現地交涉小委員會

【東京二十五日發同盟】二十五日の日英現地交涉小委員會は午後二時二十分再開、午前に引續き現實の事態に即して天津軍當局と英租界當局とが治安維持に協力する方途につき詳議を遂行、主として我方の田中領事と英側のハーバート領事との間に熱心な意見が行はれた結果

一、英租界內一般犯罪に對する取締り强化
一、英租界內反日共産分子等の共同取締り共同搜査
一、日英連絡機關の設置
一、犯罪容疑犯人引渡し

等の諸點につき、日英双方の見解が明瞭となり、問題の具體的解決を期するための基礎資料も出揃ふに至つたのでこれを整理統合して日英兩國の意見一致を見た点及び尚多少の開きを見せてゐる点を明かにし幅を持たせた儘、圓卓會議に報告、同席上正式討議を行ふこととなり、午後五時四十五分その任務を完了して散會した。この結果現地交涉第三次圓卓會議は二十六日午前十時三十分より日英双方の全委員出席の下に外務次官官邸に開かれるに決し現地交涉に於ける最難關と目されてゐた天津の治安問題も兩國の誠意ある諒解と協力に依り二十六日中にも解決点に到達する形勢となつた

次回會談は二十六日

【東京二十五日發同盟】外務省情報部午後六時五分發表―天津の事態に關聯する細目檢討のため任命せられたる委員會は本日午前九時外務次官官邸に會合し午後五時四十五分その任務を完了せり、依つて次回會談は二十六日午前十時半再開の豫定

英の極東政策變更こそ 速斷しては危險 西下の車中 米內海相時局談

【名古屋二十五日發同盟】米內海相は海軍兵學校卒業式參列のため二十四日午後三時東京驛發列車で西下したが車中左の如く語つた、

一、特殊なる戰時訓練

天皇陛下には去る二十一日聯合艦隊に行幸あらせられ親しく訓練作業をみそなはせられましたことは全海軍擧つて感激措く能はざるところで大御心を體し今後益々實力の練精を堅く誓つた次第である帝國海軍は現下の諸情勢に鑑み國防上その重大なる責務を痛感し擧軍一致一意專心有事の秋に備へて邁進してゐるわが聯合艦隊は近く新たに編成される一艦隊とともに戰時訓練を開始し有事即應の實力錬磨に精進努力することとなつてゐる

一、中央政權問題

國民政府も自ら弱つてゐるし和平論は各方面に底流をなしてゐるやうであるから汪精衞氏はかかる底流を表面化する上に相當效果があるだらうと思はれる勿論わが國としても汪氏の和平救國の目標が日本と提携して東亞新秩序を建設せんとするところに存する限り支持して然るべきだと思ふ但し內部に立入つた干涉は禁物だ

一、日英會談問題

有田、クレーギー會談で原則的事項については一應日英兩國間に交涉が成立したがこれで英國の極東政策が變更したのだと速斷することは危險だ寧ろ今後の具體的問題に對する英國の出方如何が注目を要する點である例へば法幣に對する態度、中南支における英國の行動等で日本の當然の要求を抑制されるやうなことのないやう十分警戒する必要がある

一、事變處理に對する態度

今の日本の立場は蔣政權を[illegible]外に押切るべきでありこれがためには一億一心大磐石の行き方の基礎が必要なのだ事變處理の要求もこの基礎の上に立つて最も妥當な方策を進めてゐる

共同聲明の內容 英大使と一問一答

【東京二十五日發同盟】クレーギー駐日英國大使は今回の東京會談において有田、クレーギー協定が成立して日英兩國より同時聲明が發表されたのを機會に二十四日夜英國大使館において記者團と會見、左の如き一問一答を試みた

問 今次の原則的取極は英國の極東政策に何等かの變更を意味するか

答 會談の範圍、內容は日本政府の聲明に明かな通りである、英國は最初から日本を妨害する意思は無かつたのであるからこの決定が英國の極東政策の轉換を意味するものではない

問 今次協定は全支に適用されるか

答 原則的取極は日本軍の占領地域に適用されるものである

問 鼓浪嶼は如何

答 鼓浪嶼を取巻く地域は日本軍の占領地域となつてゐるではないか、日英間の將來に於ける摩擦を排除するために協力して適當なる手段及び機構を考ふべきであらう

問 會談今後の見透し如何

答 今回の會議のことは今何とも言へないが、從來自分は此種會議に就ては十分論議を盡し且つ愼重にやるのを自分の主義としてゐる

問 上海の共同租界は英國以外の第三國にも關係する所ありと思ふが如何

答 上海の工部局では天津事件發生以前において既に今次の取極の精神をもつて日本との協力をなしてゐる、今次取極は日英間のことで第三國には關係ない問題である

問 北支に於ける通貨問題に就いては如何に考へるか

答 通貨問題をも含めて北支經濟諸問題に就ても今次會議ではこれを議題とするであらう

英國は方向轉換 米國各方面の見解

【ワシントン二十四日發同盟】日英會談の共同宣言は二十四日の夕刊各紙に大見出しで大々的に報道されてゐる、過般來日英會談の進捗については國務省では一切批評を避けてゐるが各方面の印象は「英國が自己の在支權益保持のため新たな方向轉換を行つた」となし、これに依り支那の抵抗は著しく弱められるものと觀測してゐる

而してこの見方に異論を唱へる者では「極東に新たな大きな動きが起りつつあるのだ」と云ふ点を認めるに吝でない、尤も一部では今回の宣言中「英國が支那に於て戰鬪行爲が大々的に進行中である實狀を承認しこの狀態が續く限り云々」とある点に關聯し「日本の交戰權を認めてゐるなかつた立場を根本的に變更しなければならぬではないか」と說くものもあり、理論的立場からこの問題が注意を惹いてゐる

衆議院各派と政府が懇談會

【東京二十五日發同盟】來る二十七日午後一時より首相官邸に開催の日英會談に關する政府と衆議院各派代表との懇談會の衆議院出席者は二十五日左の如く決定した

民政黨 永井柳太郎、小川郷太郎、小泉又次郎、俵孫一、勝正憲、內ヶ崎作三郎、前田房之助、加藤鯛一
政友會 三土忠造、安藤正純、岡田忠彥、植原悅二郎(以上久原派)堀切善兵衞、田邊七六、東鄕實、土倉宗明(以上中島派)
第一議員俱樂部 清瀨一郎
社會大衆黨 鈴木文治
第二控室 山道襄一
無所屬 由谷義治

外相午餐會を開く

【東京二十五日發同盟】有田外相は既報の如く二十五日午後零時半から外相官邸に今次日英會談に出席の各關係者を招待し慰勞午餐會を開催兩國代表難しい會談の話は避けて打寛ぎ日英會談に和かな親睦の一風景を添へた

萬全の對策攻究 法幣慘落に關して

【東京二十五日發同盟】最近の法幣相場は日英東京會談に現はれた英國極東政策の轉向を反映し慘落を續けつつあるが、これが成行は新秩序建設を目差す我國にとつても極めて重要視すべき問題で、二十五日の定例閣議席上問題に關し石渡藏相を中心に各閣僚の間に討議が行はれた、卽ち石渡藏相より「最近に於ける法幣相場の暴落は英國が重慶側の新クレヂット三百万磅の設定要求に應じなかつたこと及び日英會談の經過等から蔣政權の通貨たる法幣の先行不安が激化したためである、我國としては暫らく今後の推移を注視した上、獨自の對策を講ずべきである」旨の意見を述べたに對し櫻內拓相、鹽野法相、木戶內相より法幣相場の下落が支那民衆生活に與ふる影響、米支銀協定等との關係其他に就き夫々意見が出で、結局法幣問題は我方としてもこれを事變處理上の重要問題として万全の對策を講ずべきであるといふに意見一致し今後の具體化に就ては各關係當局において檢討することに決定した

重慶市街各所に 紅蓮の猛火上る

【○○基地二十五日發同盟】抗日首都重慶の潰滅を期するわが海軍航空部隊は昨二十四日本年第九次の重慶空襲を敢行し今や英國に見放されて必死に足掻く蔣政權の本拠に徹底的猛爆を加へ敵に大打擊を與へた連日の悪天候に悶々の鬱を漲らしてゐた海の荒鷲の精鋭はこの日○田少佐指揮の下に烈日輝く頃○○基地を出發雨季には珍らしく晴れ渡つた大氣の中にエンヂンの快調を響かせつつ夕闇迫る頃重慶市街上空に現はれ忽ち政府諸機關及び抗戰首腦者住宅の密集する市街西方郊外目がけて巨彈を浴せかけたこの頃狼狽した敵は市內外から照射する探照燈防禦砲火を懸命に小賢にもわれに挑みかかつて來たがわが軍はこれを輕く一蹴、更に重慶市內及び北方對岸江北市街の軍事施設全般に亘つて必中彈を投じ爆擊約四十分各所から上る紅蓮の猛火を尻目に月光を銀翼一杯に浴びながら全機悠々早曉基地に歸還した

敵の第三據點たる ○○に猛攻の火蓋 一方では退路を遮斷

【京漢線○○にて二十五日發同盟】敵の反擊企圖の機先を制して二十四日拂曉京漢線上の敵拠点○○を奪取、更に南部河南平野を蹂躪して潰走する敗敵追擊に移つた鈴木、松枝、山口、青山、本川中山の各部隊は二十五日朝來百數十度の苦熱を物ともせず愈よ快調を發揮して進擊、正午早くも敵第三の拠点たる○○に迫り堅攻の火蓋を切つた、一方我高須部隊を陣頭に敗敵の退路を遮斷包圍すべく遠く○○方面に向つて急進擊中の岡、長谷川各部隊より成る有力部隊は二十五日朝既に某地に到着、鈴木以下の追擊部隊と相策應し着々敗敵包圍の態勢を採りつつあり劉汝明、龐炳勳麾下の數ケ師二万の殘敵部隊は漸々わが包圍下に陷りつつある

四十一機を擊墜

【新京二十五日發同盟】關東軍司令部報道班發表―わが航空隊は七月二十四日ノモンハン戰場上空において敵戰鬪機約百機、爆擊機六十機と交戰し戰鬪機二十六機、爆擊機十五機合計四十一機を確實に擊墜し、尙爆擊機隊は熾烈なる高射砲火を冒し哈爾哈河畔敵砲兵陣地を爆擊し多大の損害を與へたり、わが方戰死三、負傷なし、飛行機の未だ歸還せざるもの一機あり

十七機を確實に擊墜

【新京二十五日發同盟】關東軍報道部發表―我飛行隊は二十五日午前八時三十分ノモンハン戰場上空において敵の戰鬪機二十數機と遭遇し、また午後零時半敵機四十機と交戰、イ―十六型十七機を確實に擊墜せり、我方未だ一機も損害なし

我が砲擊敵砲を壓倒

【ハルシャガル高地にて二十五日發同盟】我が砲兵は二十五日午前二時よりハルハ河東の敵に猛攻擊を開始したが敵は我が砲兵陣の優勢に壓倒され砲擊も殆ど沈默し來らず、[illegible]を斷たれた[illegible]く砲擊を試みつつある位で我が各部隊は至る處でこれ等敗敵を掃蕩してゐる、二十五日午前には[illegible]砲擊も二、三方のみで徹底的に敵を壓倒しつつある

四圍の情勢惡化 重慶政府進退谷まる

【香港二十五日發同盟】イギリスの極東政策の根本的轉換を意味する日英共同聲明は重慶政府の對外依存主義外交に對してまさに引導を與へるものであるだけに同地政界はこの致命的な大打擊を受けて抗戰の前途を極度に悲觀し一般民衆は法幣の低落と諸物價の暴騰で恐慌狀態を呈してゐる、政府首腦部は連日緊急對策に腐心してゐるが四圍の情勢は愈よ惡化するばかりである、確報に依れば駐英支那大使郭泰祺の「英國の反對通告にハリファックス外相の答弁は支那に對して非友誼的な意圖を有するものであり懸案の新クレヂットに就ては重慶首腦は困難であるが米英兩國の態度如何では改めて考慮することは必ずしも不可能でないとお茶を濁したに留まると言はれる、又法幣問題に就いて平衡資金は既に完全に使ひ果されてゐることが愈よ判明するに及んでその餘りにも急速な激變振りは疑惑の的となり孔祥熙其人に就いて各方面より嚴重な追究を受けてゐる、斯かる狀態にあつて重慶政府は何等の有效なる對策をも持ち合はさず國際情勢の完全な行詰りと相俟つてまさに進退ここに谷まつた態である

定例閣議

【東京二十五日發同盟】二十五日の定例閣議は午前十時二十五分開會、米內海相を除き全閣僚出席、有田外相より前回閣議後における日英會談の經過、板垣陸相よりノモンハン事件につき夫々報告あつた後法幣慘落事情につき石渡藏相より

法幣下落の原因は英國側より法幣平衡資金の援助がないためである、この狀態のままで推移すれば法幣は更に下落するものと見られる、而して法幣對策としては日本側獨自の通貨政策を樹立せねばならぬ

と述べ右に關聯して事變處理問題に關し陸相を除く他の各閣僚より夫々熱心なる意見の開陳あり、殊に木戶內相は

事變處理に關しては支那における新事態を認識して新しき計畫と斷乎たる決意とをもつてこれに對處すべきである

との革新的意見を述べ、正午散會した

米亞細亞艦隊司令長官の交代儀式

【上海二十五日發同盟】ヤーネル提督の後を受けて米國亞細亞艦隊司令長官に新任したハート少將の交代儀式は二十五日午前九時より黃浦江上の旗艦オーガスタ號上に於て行はれ、茲にハート少將は正式に米國亞細亞艦隊司令長官の重職に任じ同時に米國海軍の規定に從ひ大將に昇格した、事務引繼を終つたヤーネル提督は在職二ケ年餘、支那事變勃發し多事多端を極めた極東政局によく善處し我が支那方面艦隊首腦部とも屢々交驩を行つて日米親善の實を擧げ各方面より別れを惜まれつつ八月一日上海出帆のプレシデント・クーリッヂ號で歸國する事となつた

中支で活躍 海鷲、甚大なる戰果

【上海二十五日發同盟】艦隊報道部發表―二十四日中支方面で海軍航空隊はその大部隊を以て重慶空襲を敢行せる外、他の有力部隊を以て南昌南方樟樹鎭、豐城附近の重要軍事施設及び贛江水路交通線の偵察攻擊を實施せり、本攻擊において樟樹鎭附近の火藥庫らしき建築物は直擊彈に依り猛烈に爆發、火炎天に冲するを認めたり、其他軍用汽艇二隻を擊沈、倉庫多數を破壞し甚大なる戰果を收め全機無事歸着せり、尙ほ陸軍作戰に協力せる部隊は通城(湖北省東南部)及び平江(湖南省東北部)附近一帶の敵陣地を爆擊、これに甚大の損害を與へたり

廣西省各地を 海鷲が爆擊

【上海二十四日發同盟】艦隊報道部發表―我が海軍航空隊は二十二日廣西省各地において左の如き戰果を收めた

一、柳州に於て市街軍事施設に悉く命中彈を得多大の損害を與へたる外、內一箇所に火災を生ぜしめたり、向江岸の軍用ジャンク二十隻を擊沈せり
二、鎭南關北方において軍用自動車車庫六棟を爆擊し自動車約百五十輛を粉碎せり
三、明江、思樂間、思樂北方及び南寧より貴縣其他に至る道路上において計五十輛の軍用自動車を發見、何れも銃爆擊しこれを大破せしめたる外、自動車七輛を炎上せしめたり
四、南昌に於て市政府、兵舍及び軍需品倉庫を爆擊、多大の損害を與へたり

滿鐵增資 大村總裁言明

【新京二十五日發同盟】大陸建設の飛躍的段階を迎へて滿鐵の增資問題は各方面から多大の注目を惹いたが、大村滿鐵總裁は廿五日記者團に對し左の如き談話を發表して增資方針を明かにした、而して增資の時期は中央との折衝に相當の時日を要するので少くとも六ケ月乃至一ケ年後と見られ、增資額に就ても日本側各機關との協議の結果決定される豫定である

滿洲國の飛躍的發展特に產業交通の進展と現下時局に應ずる國防上の要請とに則應して滿鐵はその使命達成に遺憾なからしめるため新情勢に對應する增資を行ひ、尙この機會に國鐵經營につき合理的調整を行ふ方針の下に現地關係當局と連絡の上近く中央と折衝を開始する積りである

人事

▲田中善立氏▲山口毅一氏▲佐藤永作氏 廿五日夜行にて高雄へ
▲坂本信道氏(彰銀專務) 二十五日來北(鐵道ホテル)
▲那波德氏(東興製糖專務) 二十五日南支より歸臺(鐵道ホテル)

天無口

英國がソ聯を抱込みにかかつた事情を說明すると"ソ聯空軍援用"といふ目論見を除外するわけにはゆくまい。それ程英から當にされた空軍ではあつたが、滿蒙國境では蠅のやうに叩き落されて「見ない間が華なのよ」といふことになつて了つた▲これでソ聯自慢の空軍も技術と質の方面では何のことはないといふ公定相場になつたわけだがこれは當り前の話。何故といつていくら技術の進歩といつた所でその速度には自ら限度もあり一足飛びには許されない▲特に人的方面の技術と質に於いては日本側は飛び離れてゐる。卽ち優秀な乘員の鍛成といふことは半年や一年でおいそれと出來るものではなく、空軍に於ても赤魂の問題に歸する卽ち崖よりも貴である▲勿論量の多きに如かずだが、飛行機のやうな機械、木偶坊の樣な乘員では話にならぬ。乘員が平均的に高性能を持つことは機械の性能を高めるより以上に重要だと謂はれてゐるが實際問題としても高性能な機械を活用し得るのは優秀な乘員があつて始めて出來る相談だ▲英政府當局はソ聯空軍を「ソ聯の全戰略は國際赤色國の社會的混亂を利用することに在り、從つて空軍の目標も赤色宣傳と內亂の爲の空軍である」と表示してゐるやうだが、ソレが本當ならソ聯空軍は國防用のものでなく國際赤色國を引つかき廻すためのものらしい。まるで[illegible]

誰にも面白い傑作揃ひ
數奇小說 發端 深田久彌
時代小說 道場山の梟首 佐藤垢石
人情小說 情愛 宇野千代
政治小說 久原房之助 永田一角
悲壯小說 國境の悲劇 張赫宙
傳記小說 樋口一葉 平田禿木
心境小說 印度目指して 玉川一郎
諷刺小說 幽靈大陸へ行く 大佛次郎
ユーモア小說 二十一世紀 杉山平助
情愛小說 西門家の人々 丹羽文雄
映畫小說 たそがれ 大黑東洋士
グラビア特輯
ダンチヒを繞る歐洲の風雲…聽濤克己
租界隔絶と沿岸封鎖…横田實
東京會談と政局…白木正之
最近經濟界の動き…島田晉作
魔の上海租界…白須賀六郎
極樂島奇譚 橫井福次郎
大陸相談
渦巻く東亞の現地的現象
北支猖獗する反英運動
さまよふ支那民衆の行手
一觸即發・天津租界隔絶
血に染まるノモンハン殲滅戰
新設 愛讀者投稿規定 本誌參照
非常時の夏はこの一冊!!
何處へ 石坂洋次郎
栗利加からの手紙 鬼才 橘外男 半年掛り切つた力作百三十枚の讀切小說
★四億民衆の生くる道…山本實彥
三木武吉と正力松太郎…山浦貫一
パーマネントと坊主頭…高田保
山村の人々・葉山嘉樹
學問のすすめ・藤原銀次郎
支那と四十年・小川平吉
緣台 バケモノ 木村莊八
女人世話 平山蘆江
涼み 怨念の蜘蛛 中村宗一
カメラは蒙古を馳る…大宅壯一
★英國を審判する★
涼しい夏の讀物
大陸 涼風八月特輯
七十錢 評判 賣切迫る 眞直ぐに本屋へ
東京市芝區新橋七丁目 改造社發行
日英東京會談はどうなるか?
東洋の樂園を荒す者は誰か
橋本欣五郎 櫻井德太郎
英國爆擊

臺銀增資論擡頭す
再減資前の四千五百萬圓が妥當と見られてゐる模樣である

【神戶二十五日發本社支局特電】最近台灣銀行の增資論が擡頭しつつあるが、右は發行銀行として現在の資本金では他の中央銀行との振合上、信用保持或は統制上、十分でないと共に南方の政策進展に伴ひ對外援助が激增するのに英貨に換算して百萬磅にも充たない現資本金では、對外的信用も面白くない等を唱へられ、その業務の堅實と業務區域の擴大に伴ひ再減資前の四千五百萬圓前後の增資が妥當と見られてゐる模樣である

臺銀增資の論據
實現は明年あたりか

【東京二十五日發同盟】臺灣銀行は近年業績著しく堅實化し而も我が南方政策の進展に連れてその營業區域も擴大されつつあるが諸般の事情に照し現在の資本金千五百萬円は餘りに少額に過ぎるものとして最近關係者間に增資論が擡頭しつつある、即ちその主なる理由としては

一、臺銀は發券銀行として現在の資本金では他の振合上中央銀行としての信用保持統制上に十分でない憾みがある

二、南支南洋方面への進出の結果對外援助關係面は著しく擴められたが英貨換算にして百万磅にも滿たない資本金額は對外的信用にも兎角の不都合を來す場合が多い

一、本年五月末の同行預金勘定は二億五百万円、貸付殘高亦一億七千二百万円に及び貸借對照表の總負債勘定は五億一千二百万円に達してゐる、銀行の信用維持の點から見ても資本金千五百万円は不均衡に失する

然してその時期に就ても早急には困難で先づ新株未拂込百八十七万五千円を徵收した後のことであり尙本年上期の決算に於ては所報の如く一分增配の年六分が內定して居りこれは增資計劃の一準備と見られるが漸く六分配當に漕ぎ付けた直後で株主關係でも多少の無理が考へられるから更に七分見當に達した暁を待つか或は增資後も六分の配當機構が確實視される時期を待つことになるべく此際今後の情勢の推移を待つ譯である、何れにしても今期乃至來期は困難で相當の期間を置いた後のことである

臺銀の增資は唯だ時期の問題
三倍見當が有力

【東京二十五日發本社支局特電】我が南方政策の進展に伴ひ臺灣銀行は近年營業區域の擴大からその業績は著しく堅實化し、從つて現在の資本金一千五百万円では餘りに少額で理想に反し過ぎるところから最近關係者の間に增資論が擡頭、和田副頭取は內々大藏省その他關係方面を打診しつつあり、增資額は三倍見當で、結局は增資に異論なく唯時期の問題とされてゐる

臺灣工業化促進委員會の
審議すべき工業と委員人選
きのふ關係部局會議で意見一致

臺灣工業化促進委員會設置要綱打合會は殖產局主催の下に二十五日午後二時より殖產局長室に於て開催、殖產局より主務課の井田商工課長以下各課長、內務局より鈴木地方課長、文教局より奧寺務課長、企劃部より林事務官、交通局より佐々木電氣課長その他關係官出席して委員會組織事項、委員人選等に關し意見の交換をなした結果

本島に於ては水力電氣、燃料、石炭を動力資源とし島內及び南支南洋の資源を原料として工業を興すべきであり重工業、化學工業、輕工業の各部門に亙り綜合的工業化計劃を樹てるべきであるが特に重工業及び化學工業に重點を置くべきである、重工業では製鐵及び各非鐵金屬製錬、化學工業では鹽、石灰石その他鑛物及び南方資源を以て各種化學工業を興し、輕工業では紡績、ジュート工業其他纖維工業、ゴム工業等を興すべきである、依て同委員會では之等各項目に亙り動力、燃料、原料、勞力、資本、技術等につき審議し如何なる工業を興すべきかを審議すること、委員の人選は關係各省の次官級、貴衆兩院議員及び學識經驗ある官民三四十名を選ぶこと等の大綱につき意見一致を見た模樣で、同委員會は十月か十一月頃開催の運びと見られてゐる

物價公定參考資料に必要の調查實施

督府商工課では台灣物價委員會の物價公定參考資料に供するため台北商工會議所宛に各種調查を依賴したので同商工會議所では二十五日の統制經濟懇談會終了後參會の各組合代表者及び當業者に對し夫々品種別に分擔調查方を再び依賴した、調查品目と調查項目は左の通りである

一、調查項目
一、運賃及荷造費及其他諸掛費負擔の區分
一、手形取引又は現金取引の別及手形期限
一、現金取引の場合の步引率
一、步戾、奬勵金
一、景品の有無及其の物品、見積價格
一、通常平均利潤率(仕入價格に對する利潤率計算方法を記入すること)
一、破損見込の增額又は步引法(仕入品中の罰錢負擔率を記入すること)
一、其の他參考となるべき事項
二、調查品目
▲金屬品―アルミニウム製品及アルマイト製品、琺瑯鐵器、農器具、釘、鐵線
▲化學工業品―工業藥品、醫藥品、ゴム及其の製品、皮革、石鹼、セメント、肥料
▲纖維品―絹製品、毛製品、スフ、ステープルフアイバー製品、組製品、麻製品
▲燃料品―石炭、木炭、煉炭、コークス、石油
▲食料品―粉類、砂糖類、罐詰類、雜穀類、米、肉類、魚類、菓子類、飲料水類、青果類、茶
▲木材及其製品―米材、南洋材、內地產材、本島產材、製品
▲雜品―和洋紙、皮革製品、洋雜貨、履物、化粧品、和洋傘、陶磁器、煉瓦、疊寸
▲備考
一、本調查は移入商(生產者)大卸商、小卸商、小賣商等其の物品の取引に於ける各段階全部に付調查すること
二、仕入先別に取引條件異る場合は仕入先別に記入すること

黃麻の大幅値上げ
精洗麻は百斤二圓五十錢方
幼麻は二圓、粗麻一圓方

殖產局特務課では今年度黃麻の賣渡價格を左の如く發表したが生產費騰貴のため昨年の價格に比し精洗麻は何れも二円五十錢高、幼麻は二円高、粗麻は一円高と夫々大巾引上げを斷行した(價格は番印麻袋自己持價格)

▲精洗麻　一等品二〇円　一等品一九円　二等品一八円
▲幼麻　一二円
▲粗麻　八円

而して本年度生產の黃麻を全部臺灣產麻會の販賣斡旋にて島內の米、砂糖包裝用麻袋原料に充當することとし、尙ほ餘剩ある場合は內地の需要に應じ、資源その他の原料も台灣產麻會が一手に販賣斡旋することとなつてゐるので一般商人は賣買することを得ないこととなつた

東部運送合同の打合せ
營業權の算定は昨年度の差益を基準

一時暗礁を續けてゐた臺東線各驛に於ける運送業者を打つて一丸とする合同會社設立に關する最後的打合せは二十一日午前九時から花蓮港驛出張所內に開催され、業者七十餘名交通局側からは丸岡鐵道部運轉課長、東北運送出張所長其他關係者列席、明日組合員社長を議長に推し議事に入り、古賀組長より合同會社設立に關する經過を述べ、會社設立の具體案に就き意見を求めたが、合同會社設立に就いては議員異議なく、只合同委員の選定に就き互選とするか、又は鐵道部に人選を一任するかに就いての意見續出したるも結局鐵道部一任に決定、次に合同會社方法案面に會社設立趣意書を誦議し、何れも原案通り可決し、午後二時半終了閉會した、引續き二十二日午前九時より合同委員會を開き、同時より發起人總會、同午後三時より合同に關する具體案の打合せを行つた、因に今回設立する合同會社は東臺灣運送株式會社と稱し資本金五十万円とし本店を花蓮港に支店出張所を各驛に設けることとし事業としては

一、小運送業
一、陸上及び海上運送業
一、自動車運送業
一、臺東線各驛發着貨物積卸作業
一、代理業
一、勞力供給業
一、前各號に關聯する附帶事業

等である、尙出資方法は既存營業者の營業權出資と同額の一般現金出資額に特別現金出資とし營業權の算定は鐵道省の規格に準據し昭和十三年度一ケ年間に於ける各店扱貨物數量に對する差益を基準とし合同委員會調查額を參酌し發起人に於て決定することになつてゐる

皮革の民需制限強化
規則改正八月一日より實行

【東京二十五日發同盟】商工省では民需用皮革の統制の爲め昨年七月一日輸出入品等臨時措置法に基き皮革使用制限規則及び皮革配給

清水第一發電所
來月から送電を開始

花蓮港廳の清水第一發電所はこの程工事完成したので、電氣課から堺技手以下が現地に出張し、目下試驗並びに檢查を實施中であるが、本月中に終了の筈で來月早々から正式に送電を開始する模樣である

鳳山郡に煙草耕作組合
廿二日創立

【屛東電話】屛東專賣支局管內に於ける葉煙草栽培成績は逐年向上著しく本年の收穫は近來にない上出來で耕作者民は勿論關係者も大いに意を强うし愈々十五年期には三百甲を擴張することになり此の中百二十五甲步を新耕作地たる鳳山郡下に選定過般夫々耕作許可證を交付すると共に去る二十二日午前十時より鳳山街公會堂に於て同郡煙草耕作組合創立總會を開催來賓席小川屛東支局長、坂井郡守、鳳山高雄專賣支局長外有力者多數出席、組合長に古川郡守、副組合長に仁平庶務課長を推し規約その他原案通り可決組合役員を決定十一時五十分閉會、引續き午後一時より第一回通常組合會を開催古川組合長議長席につき十四年度事業及び組合費賦課率を議了し二時四十分閉會した、これにより屛東專賣支局管內に於ける耕作組合は屛東、旗山、潮州、東港、鳳山各郡下に設立を見た譯で同支局の耕作面積は千百甲步を擁し前途洋々たるものがある

理事　新妻技手　評議員　鳳山、鳥松、大樹、大寮、林園各街庄代議員十六名

南邦建組の業務進展
本町辰馬隣へ事務所を新築

臺北市大和町の南邦建築信用組合は近來の業務進展注目に値するものがある、即ち組合員は一昨年創立當時五十五名であつたものが昨年末には七十七名となり本年に入り益々增加して現在百二十名に達して居り、住宅地買入及び家屋建築は全市に及ぶことになつたので現在では東門町、幸町、御成町外、昭和町、宮前町、中崙及び市內各所に住宅地がふえ昭和町では一千二百坪、宮前町では五千四百坪を買收し之を住宅建築者に分讓することとなつた、就中宮前町の住宅地は宮前公學校の隣地にあり、勅使街道より右に一町半ほど入つたところでその敷地は既に賣約濟である、從つて貸付金も頓に膨脹し現在四十五万円に達し貯金は定期だけ扱ひ二十万円に上つて居り借入金は勸銀より低利資金八万五千円と普通資金十二万円計二十万五千円を利用してゐるが貸付金は昨年末に比し二十二万円の著增である、尙同組合は業務の發展に加ふるに一部を臺灣食料品卸商組合の事務所に貸してゐるので非常に狹隘を感じ役員會にて協議の結果新築移轉することに決し、臺灣土地建物會社より本町辰馬商會の東地五十坪を坪二百円で買入れ之に三階建、塔付で木造カストーン張りの近代式事務所の建築工事を三日前に着手した、延坪百二十坪、建築費二万円、土地代共三万円に上り中嶋出司組が請負ひ八月末上棟式を行ひ、十一月に落成の豫定で竣工の上は一階を同建築組合で使ひ二階、三階は貸事務所とし、臺灣食料品卸商組合は同三階の一部を借受け移轉することに內定してゐる

統制經濟懇談會 永續的に設置
審議事項は四部で分擔

臺北商議　臺北市商工會議所では二十五日午後二時二十分より臺北市鐵道ホテルに市內六十六組合代表者及び當業者等約百三十名を招致し會議所側より木村副會頭以下議員二十餘名出席の下に統制經濟懇談會を開催、木村會頭司會者として挨拶の後座長席につき議事に入り、臺北商工會議所統制經濟懇談會統制經濟諸法令の圓滑なる運行に協力するため各種同業組合及當業者と緊密なる連絡を圖る方法、總督府の物價委員會最高標準價格及公定價格の制定に協力するため執るべき對策等につき懇談したが結局同懇談會は今後とも繼續することとし、諸問題を各部門に於て審議するため纖維品關係組合十五組合を以て第一部、食料品關係十二組合を以て第二部、金物、藥物及びゴム製品、類似二十一組合を以て第三部其他雜の十九組合を以て第四部の四部會を設置し夫々所屬各組合に於て審議の上各部會を開催し部の意見を取纏めた上懇談會に上程し或は直接會議所に提出すること、而して會議所では再檢討を加へた後之を實施に移し、或は當局に提出又は陳情することと決定し四時半散會した

鋼材配給會社
第二回總會終る
利益金後期繰越

臺灣鋼材配給株式會社の第二回定時總會は廿五日午後二時より鐵道ホテル樓上で開催、督府商工課より永井屬、宮崎技手、金田係員ら臨席、高橋社長を始め太田常務、肥後、蔡鐵、許埤、高橋、小竹各取締役、櫻井、林金財各監查役其他出席株主十九名、委任狀共三十四名(株主總數四十一名の內)に達し社長高橋猪之助氏議長席に着き……で御同慶に堪へない、次で議案附議に先だち櫻井貞次郎氏の監查報告あり利益金處分案を附議、原案通り可決三時散會したが、當期は利益金の中より創立費と設備費を繰越して差引次の通り處分することになつた(單位円)

利益金　四、〇六九
內
法定積立金　三〇〇
退職手當積立金　一、〇〇〇
後期繰越金　二、七六九

因に上半期の受注鋼材は八、六五一噸、移入鋼材は九、八一七噸餘にして昨年六月二十七日同社創立より本年六月末まで一ケ年の鋼材取扱數量は受注一八、一九七噸、移入一二、七六八噸、未移入五、四二九噸となつてゐる

鐘紡上半期決算

【東京廿五日發同盟】鐘紡では二十五日工業俱樂部に上半期定時株主總會を開き左記の通り配當年二割据置を附議可決した(單位千円)

當期利益　九、〇九七
前期繰越金　一七、四七八
計　二六、五七六
此處分
法定積立金　五〇〇
株主配當金(年二割)　七、五〇〇
從業員幸福增進資金　五〇〇
役員賞與金　一五〇

對比輸出綿布
數量は前年通り据置に決定

【東京二十五日發同盟】出島向け綿布輸出數量割當については昭和十年以降は米當業者の間で取極を行ひ、これを遵行して來たが昨年八月一日より本年七月末日に至る輸出年度の終りに近づいたので、過般米帝國大使館の斡旋により日米兩國當業者がワシントンにおいて協議中のところ、去る二十日に至り円滿妥協を見本年八月一日以降向ふ一ケ年間日本側輸出數量を前年度通り四千五百万平方メートルに据置く事に決定、その旨二十五日米商當局より發表された

南部無盡總會
配當年一割据置

【臺南電話】臺灣南部無盡株式會社では二十四日午前十時半同社に於て第二十六期定時株主總會を開き、決算案承認の件を原案の通り可決し正午終了したが、本期は前期通り年一割配當を据置く

新竹の米檢 定會

米穀檢查所新竹支所では來る二十八日午前九時より同支所に於て本年二期米檢查定會を開く

臺北州產米の格付查定會

督府米穀檢查所では來る三十一日午前九時より本所に於て本年一期臺北州產蓬萊在來米の格付查定會を開催することとなつた、引續き午後は第五回包裝品配給委員會を開き八、九月分移出米包裝品の各州割當をなす筈

過燐酸の公定價据置
八月以降の分

【東京二十五日發同盟】過燐酸肥料製造業組合では二十四日總會を開催、八月以降十二月に至る下期過燐酸公定價格を左の通り現行價格据置に決定直ちに當局に申請した
一六・〇パーセント物一円九八錢
一九・七パーセント物二円一七錢

高級硝子工業
廿八日創立總會

資本金十万円、內四分の一拂込で設立計畫中の臺灣高級硝子工業株式會社は諸般の準備進捗し愈よ二十八日午後一時鐵道ホテルで創立總會を開催することになつた

東臺電力の山下社長が
來月上旬來臺

東臺灣電力興業の社長山下太郎氏は挨拶と開業事務打合せのため來月上旬村尾常務を帶同して來臺の豫定である

基隆向けの一期米積止

基隆港に於ける移出米の滯貨は約九万袋であるが船繰り惡きため荷役進捗せずよつて鐵道部では二十四、五の兩日基隆向け一期米の全線發送止めを斷行した

米穀會社副理事
成田氏に決定

【東京二十五日發同盟】日本米穀株式會社創立總會は二十五日午後丸ノ內東京會館に開催無事創立を了した、尙同社副理事長は二十五日成田努氏と決定發令された、成田氏は大正三年東亞同文書院卒業後暫らく支那にあつて支那方面の米穀事情に精通してゐる人、現在は東洋パルプ專務理事である

期繰越金と合し四万三千二百三十五円餘の利益金に對し諸積立金三二一円、役員賞與金二千五百円を計上し株主配當に一万円(一株に付一円四年一割)を振向け九千七百二十五円餘を後期に繰越した

內外商況欄(廿五日)

期米
天神祭で大阪休 東京は續いて高い

堂島米況 天神祭で休み

東京期米後場

	當	中	先
寄	三八、四二	三八、五七	三八、九四
引	四二	五九	九八
高	四二	五九	九八
安	四二	五七	九四

大阪正米標準値【二十五日本社特電】

內地中米	三七、〇〇	朝鮮中米	三六、七〇
蓬萊米	三五、五〇	在來種	三三、五〇
丸糯米	三七、三〇		

砂糖
海外引締乍ら保合ふ

一清算一【大阪二十五日發本社特電】海外は氣引締りながら目標値以上は買へず保合

一現物一【大阪二十五日發本社特電】分蜜、耕地白は保合、含蜜糖も變化なく十弗目ところへ保合

穀肥

神戶豆粕後場

	寄	引
七月限	六、八二	六、六二
十一月限	五、二二	五、二二

神戶穀肥相場

大豆(滿洲)	先物	一三、九〇
同	近物	一三、〇五
大豆(滿洲)	先物	一一、六〇
大豆	內地向	一二、二〇
硫安(日本)	先物	六、六五
硫安合同(三菱)	先物	六、〇五
大豆(大連)	上海向	三、三〇
小麥	近	五、二〇
小麥(米國)	先物	五、三五

大阪製粉・油

小麥粉	現物	五、八〇
小麥(英國)	三等	一〇、七〇
綿實油		一〇八、〇〇
大豆油(製造荷扱り)		八〇、〇〇

下關麥粉相場

綠ダイヤ印		五、四五
雪	印	五、四〇

大連特產前場況【大連二十五日本社特電】大豆は軟

大連特產前場

	寄	引
大豆現物	八、八七	八、九六
七月物	七、八八	八、八九
八月物	七、七八	八、八四
九月物	三六	八、〇二
豆粕現物		一、八二
十月物	二、八〇	一、八〇
十一月物	九、〇〇	九、〇〇
十二月物	七、八〇	七、八〇
八月物	八五	八五
豆油現物	二〇、〇〇	二〇、〇〇
十月物	一、二〇	一、三五
十一月物	二〇、九五	二〇、八五

調に寄付いたが、安値には邪商筋の買物散見され與地筋、油房筋の買ひもバラ筋の賣に相殺され、旁旁與地高に品薄、豆粕は複樣的買氣なく保合、豆油は油房筋の賣に軟落した

島內商況

臺灣正米市場

	當	中	先
一期蓬萊	一三、七	一三、三	
後場	一三、七	一三、三	
引	一三、七		一三、七
高	一三、七		
安	一三、七		

臺灣正市公定相場

	當	中	先
一期蓬萊	一三三	一三四	一三〇
一期丸糯	一三七	一二七	一三六
一期本島	一二九	一三五	一三五
一期丸糯	一二五	一二六	一二六

▲本日出來高合計二八六車

東短日歩　一二十二錢　商業　八錢

大阪短期後場

	寄	引	高	安
新東	七八一	一	八四	八一
大阪	七六三	六六		
日魯	七六三		六四	五四
郵船	六五五	六四	六六	
日魯	四六〇			
水產新	六六〇			
日石	一	一七六		二四
日立	八二六	一	二七	
鋼管	八二六	七三	二二	
滿業	七八八	九〇	八六	
倉紡新	五九二	八九		
帝人新	九九五	一〇〇三	一五九〇	
帝人	一一七二	七七九	八七	
東新	三七四	八四	八七	
東洋紡	三七四	八八		
東洋	三八二			
東京	一〇六七	七〇	六五	
日本	七二八	五一		
東レ	八七七	八七		
日レ	八二三	三〇	三八	

東京長期後場

銘柄	寄	引	銘柄	高	安
富士紡	六五、三	同	新	三五、一	
鐘紡	一五九、五	同	新	九〇、六	
日清紡	一九五、七	片倉		二八、四	
帝人	一一九、〇	同	新	〇〇、九	
倉絹	七六、五	同	新	六〇、七	
東レ新	八九、八				
洋紡工	五三、九	同	新	四二、四	
大東紡	三九、五				
帝麻	八七、六	同	新	六四、七	
東電	六四、〇	鬼怒新		二一、二	
大日電	六〇、七	東邦		六三、五	
王子新	五六、七	火藥新		一二六、九	
油脂	六九、六	同	新		
日曹	七三、六	北海油		五七、川	
日石	七二、八	臺糖		四四、五	
日糖	一〇九、五			七一、三	
明糖新	六二、〇	同	新	三九、八	
帝糖	七七、九	沖繩糖		三五、〇	
明糖新	七七、八	滿業		七九、六	
日鐵	八一、七	東	新	一四〇、五	
東株	一二八、四	地下鐵		五三、九	
滿鐵	七〇、三	同	新	三四、一	
東拓	六一、二	同	新	六一、六	
郵船	七七、二	同	新	六四、一	
商船	七七、八	石川島		八三、三	
浦賀新	四八、〇	日立		六〇、五	
池貝	七六、〇	磐城		五〇、四	
入山	六九、七	東邦炭		八八、〇	
三菱鑛	一〇一、九	鋼管		六三、二	
鋼管新	八六、九	同	新	七五、〇	
小倉鋼	八二、一	神戶鋼		七九、八	
電化	六五、四	ラサ		三五、二	
日魯	六六、三	同	新	二九、二	
水產新	四五、三	日東紡新		九一、三	
熱產	三三、八	東亞		五一、八	
松竹	四五、〇	淺野		二二、七	
淺野新	三〇、五	同	新		

東京短期後場

銘柄	寄	引	高	安
東新	一三七〇	九七	九八	七〇
大新	七二一	三九		
鐘紡	一五七七	九九		
鐘新	八九一	九〇四		
帝人新	九九六	一〇〇四		
東レ新	八七三	九一	九五	七三
日魯	六五三	六二		
日鑛	八〇六	一〇		
郵船	七六〇	六七		
郵船新	六〇八	一〇		
豐工	一	八一五		
日石	一	七二五		
日立	八二七	三〇		
滿業	七八九	九〇	九三	八九
鋼管	一	八七六	七九	七六
小倉鋼	八〇六	一二		
東電	六三二	三三	三四	三二
滿鐵	一	七〇〇	七〇〇	六九八
北炭	七七六	一		
日糖新	一八八六			
臺糖	七〇六	〇六		
日曹	七二九	三二	三四	二八
麥酒新	三九三	九七		
水產新	四六一	六二		
ラサ	七九二	九四		

株式
會談展開待ち乍ら
新東百四十圓肉薄

兜町前場況【東京二十五日發同盟】先高人氣は依然たるものあり、部分的の物色買ひ續けられてゐるが、材料は一巡出盡しの觀あり全面的に頑强な立會振りであるが、幾分鈍勢が鈍つた振合あり、新東の如きも高値の保合を繰返してゐる有樣で、一般に日英會談其他の展開待ち模樣である

大阪長期後場

銘柄	寄	引	高	安
東紡	一六八七	九〇	九三	八七
鐘紡	一五七八	八四	八五	七八
鐘新	八九四	九六	九〇一	八九三
ラサ	七九一	九〇		
日鐵	八〇六	一	〇七	〇五
大株	一	七五六	五六	五〇
大新	七二〇	二九	二九	二〇
大新	七二、五			二、八
東新	一三七、九			八、三
鐘紡	一五九、三			九、五
鐘新	九〇、六			〇、三
帝人新	一〇二、〇			一
東洋紡	七〇、九			〇、九
同新	一			五、一
沖繩糖	三五、〇			四、九
商船	七八、六			八、九
郵船	一			七、四
同新	六一、八			一、五
日魯	六六、五			六、二
同新	三五、七			五、六
倉絹	七四、五			一
同新	五九、七			一
日石	七三、四			三、四

絲況

大阪棉花後場

	寄	引
八月限	一	五九、七五
一月限	四九、七〇	四九、五五

橫濱生絲後場

	寄	引
七月限	一、二七〇、〇	一、二八〇、〇
十二月限	一、一七九、〇	一、一八七、〇

大連特產出來高

	定期	現物
大豆	六〇〇車	一〇〇車
豆粕	三万枚	四千枚

大連特產荷動高

	出廻	在荷
大豆	八八車	一、五五九車
豆粕	六車	三九万三千枚
油房生產高二千枚		天候晴

財界株界

【東京二十五日發本社特電】日英會談は原則が容認され、しかも円卓會議が愈よ順調に進捗してゐると云ふので市場の空氣も更によく愈よ大轉換の兆を示して來た▲昨日までは日英會談も細目折衝に入り未だ〳〵油斷は出來ぬと云つた氣持が、かなり強く市場人氣を支配してゐたのであるがそれが全く綺麗に一掃されてしまつた感がある▲前場はそれでも新東株は百三十七円絡みの往來であつたが後場に入つて鐘紡高に呼應する地場連の買煽りがあり、これに加へて軟派の踏み物が出た爲に三十八円台に進み百四十円の大關門に肉薄する好勢振りを示した▲最近商內も全く軌道に乘つて連日長短期實物合計七、八十万株を突破する程の商盛である地場の某玄人は新東株に愈よ人氣が移乘して來た樣であるが新東株は昭和八年一月に二百二十九円をつけて爾來七年間下げ續けて來たものである過去七年間の下げ相場も本年六月四日の百十一円八十錢で完全に底が入り立直つて來た上げ相場は過去に徵して見ると必ず二段上げとなるのが例であるから未だ〳〵現在の相場は第一段階の上げ相場にチヨッピリ入つただけである、これを思ふと相場の前途は正に洋々たるものであると日本の偉大なる發展を相場の上で謳つてゐた平和來の空氣が濃厚になると同時に重工業株に對する反動を懸念する氣分も擡頭してゐるがこれに對して山一の櫻爪君は我國の重工業は明治時代にかけ綿紡業の如く發展過渡期にあり今後飛躍的な發展を遂げるものは軍工業以外にはあるまい、今日尙軍工業部門は輸入依存の域を脫しないが近き將來には輸入を驅逐し逆にどし〳〵輸出する事態が來ると思ふ大國の豊富な資源と低廉な勞銀、優秀な技術並に廣汎な販路等全ての發展條件が整つてゐるのは重工業である外國品を凌駕する時代は遠からず來るであらうと一部の杞憂を一笑してゐた

東西南北

金辰商事社長の肥後鋭一郎君は本年丁度渡臺十五周年に當るといふので頗に感慨を深くしてゐる、同君が台灣へ來て間もなく昭和二年のガラで天下に時めいた鈴木商店は瓦落して了つた▲台灣の鈴木商店關係の人々は大空から日光を失つた程に失望落膽して見る目も全く氣の毒であつた▲この時急に決然として立ち上つたのは壯年氣鋭の肥後君であつた、深く心に期し先輩にも縋つて鈴木の殘黨を率ゐ自ら陣頭に立つてカネタツの事業を始めたが、天は自らを助くる者を助け、事業も發展の一路を辿つたので昨年金辰商事株式會社と改組、自ら社長となつた▲この意氣には今川專賣局長なども深く惚れ込み"人間肥後"の本領は茲にあるとして今日まで激勵を續けて來た▲尙森岡長官も其の昔兵庫縣時代に鈴木商店內の暴れ者として肥後君の存在をよく知つて居り、何かやり出すだらうと期待してゐたが、図らずも台灣で再會、その成功の實を知つて大いに喜んでゐるとのこと▲肥後君たるもの先輩知己の知遇に感激し、更に自重自戒今後の大成を期さねばならぬだらう。

けふの臺北白米小賣値段

各品目共十四斤(約一斗)(但し現金は十錢引き)

一、蓬萊米	三・四〇
二、在來米	三・四〇
三、七分搗米	三・三〇
四、半搗米	三・三〇

法人登記公告
●財團法人私立樂山園(事務所變更)昭和拾四年六月貳日事務所ヲ淡水郡八里庄下罟子字長道坑參百五拾六番地ニ移轉ス
右昭和拾四年七月貳拾四日登記
臺北地方法院

商業登記公告
●株式會社(設立)商號株式會社臺北製鋼所　本店臺北市宮前町貳百四番地　目的一、製鋼諸機械各種金物製作二、一般鐵工業三、以上二關スル附帶事業　設立ノ年月日昭和拾四年七月拾貳日　資本ノ總額金拾八萬圓　一株ノ金額金五拾圓　各株ニ付拂込ミタル株金額金拾貳圓五拾錢　公告ヲ爲ス方法臺北州報ニ掲載ノ登記事項ヲ公告スル新聞紙ニ掲載ス　取締役ノ氏名住所……ノ○番地……監查役ノ氏名住所……存立ノ時期設立ノ日ヨリ滿貳拾ケ年
●合資會社大明社(變更)有限責任社員……ハ昭和拾四年七月拾五日死亡ス……
右昭和拾四年七月貳拾四日登記
●臺灣殖產興業合資會社(變更)……
右昭和拾四年七月貳拾四日登記
●商號新高興業……
右昭和拾四年七月貳拾五日登記
臺北地方法院
●株式會社泉源商行(變更)取締役及會社ヲ代表スヘキ取締役周舟思……
●合資會社(設立)商號東洋產業合資會社……
右昭和拾四年七月貳拾四日登記
臺北地方法院
●株式會社(設立)商號東臺灣林業株式會社……
右昭和拾四年七月貳拾五日登記
臺北地方法院花蓮港出張所

昭和拾四年七月貳拾四日登記　臺北地方法院

●有限責任臺北信用組合(變更)理事……
右昭和拾四年七月拾四日登記
臺北地方法院
產業組合登記公告
●有限責任宜蘭信用組合(變更)理事……
右昭和拾四年七月貳拾四日登記
臺北地方法院宜蘭支部

株式會社昭和拾四年七月八日……
右昭和拾四年七月貳拾五日登記
臺北地方法院花蓮港支部

公示催告
東京市品川區西大崎……番地
申立人　星製藥株式會社
右代表者代表取締役　星一
同　立花定
右代理人　渡邊三郎
昭和十四年(ハ)第一九號
別紙目錄記載ノ證券ニ付キ前記申立人ヨリ公示催告ノ申立アリタルニ依リ其ノ所持人ハ昭和拾五年貳月貳拾七日午前九時迄ニ當院ニ其ノ權利ヲ屆出テ且證券ヲ提出スヘシ若シ右期日迄ニ屆出及提出ヲ爲ササルニ於テハ其ノ無効ヲ宣言スルコトアルヘシ
昭和拾四年七月貳拾貳日
臺北地方法院判官……
(別紙)
目錄
一、大阪商船株式會社發行……證券第……號……

行旅死亡人公告
氏名本籍不詳
……
昭和拾四年七月貳拾四日
淡水街役場

臺灣銀行
昭和十四年七月廿五日
株式會社　臺灣銀行

大阪商船　基隆出帆
◎基隆出帆
門司神戶行　高砂丸
……
沖繩行　……
上海行　……
福州行　……
香港行　……

近海郵船　基隆出帆
門司行　富士丸　七月三十一日正午
大和丸　八月六日
◎上海內地行　諏訪丸　八月十四日
◎香港歐州行　鹿島丸　七月廿八日

辰馬汽船　出帆
阪神京濱行　辰和丸　七月二十一日
辰春丸　八月中旬

大連汽船　基隆出帆
大連直行　山西丸　七月廿七日
山東丸　八月上旬
丸一組

內科 小兒科 呼吸器病
淺井病院
台北市末廣町
入院隨意・電二四〇三番

內科 小兒科
樋詰醫院
本町二丁目三番地
(入院隨時)電話二五四七番

飲めよ島產
高砂生ビール
湯上りの一杯
元氣百倍

文部省推薦圖書

小川正子著

小島の春

第八十六版　全日本人の書

如何してそんなに讀まれる？などと不思議がるのは未だ讀まぬ人の話　讀めばわかる！

千人・萬人・讀後の感激は皆同じ！　初めて知る、日本女性の愛と眞實！！

特裝版　一・五〇　〒一〇
普及版　一・二〇　〒一〇

東京豐島區西巢鴨三丁目七〇三　長崎書店　振替東京九二二七二番

建築講義録

興亞の黎明は土木建築より！

通學の機會なき人の爲めに通信教授に依つて、工業學校同等の専門學科を然も實用本位に教授するもので、建築並に土木工學の専門知識が短期間に容易に修得せられます。

一ケ年修了　内容見本贈呈　顧問　工博　伊東忠太　工博　佐藤功一　其他各科専門權威者二十三氏

獨習で立派に建築家になれる。

早稲田大學建築科の先生等に依つて懇切に講義せられ實用に便なる樣、直ちに取つて役立つ如く編述してあります。仕事の餘暇獨學で充分、實力が養はるものです。設計に製圖に構造法に又意匠や諸設備等總ての新知識と、積算の見積りから請負の仕事等建築家として必ず必要な項目であります。建築業者又大工さん等に唯一の相談相手となるものであります。

會費　一ケ月一圓、十四冊修了・前納十四冊一時拂は金十一圓、送料九十四錢

土木講義録

一ケ年修了　内容見本贈呈　元九州帝國大學講師中村猪市先生外各専門の土木技師等多數執筆

獨學で土木家たらんとする人へ!!

技術家勿論設計家、施工者土木建築經營者、監督監査員等の爲めに土木工學に關する、學問を各専門に、技術者が理論に偏せず平易に、實際的に講義したものでありますから誰にも理解が出來ます。

經驗者には直ちに役立つものであります。目下短期會員募集中であります修學者には修了證書を送附致します。

會費　毎月三冊送本（一部九十錢）（一圓八十錢）　十二冊完了・十二冊一時拂は金九圓五十錢・送料七十五錢

東京麹町區内幸町二丁目　内幸ビル　帝國工業教育會　振替東京三〇八七〇

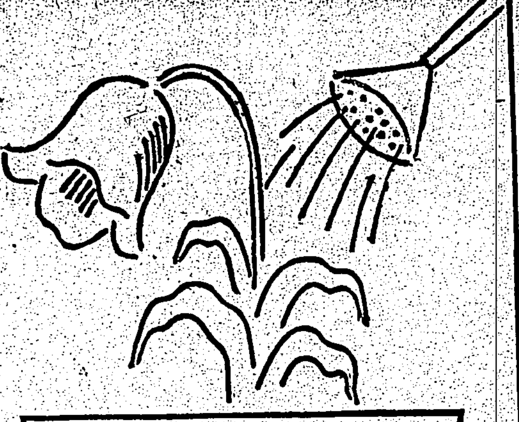

萎れた花には水！　疲れた人には

赤玉ポートワイン

旺盛な精力となる優秀な榮養素に富む純良葡萄酒です

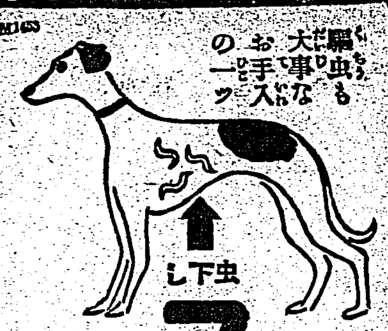

駆虫も大事なお手入の一ツ

虫下し

マクニン

のみ易くよく效いて・害がない

定價（大人一日量十錠）　20錠 .30　50錠 .75　100錠 1.35　200錠

御子様「恐ろしい蛔虫」無代進呈

株式會社　藤澤友吉商店　大阪市道修町　東京市日本橋區本町

補血強壯

造血アウトホルモン

ブルトーゼ

貧血治療・虚弱体質改善に奏效あり國民的強壯劑として信頼せらる

・各帝大病院常備藥・

補血強壯　ブルトーゼ
貧血虚弱　アルゼンブルトーゼ
腺病虚弱　ヨードブルトーゼ
貧血強壯　キナブルトーゼ
肺結核　グアヤコールブルトーゼ
虚弱體質　ネオブルトーゼ

幾多勇士の奮戰を綴る好箇の聖戰記念書！

支那事變　少年軍談

聖戰今や二周年を過ぎ、大亞細亞建設の大事業着々として進む時、未曾有の大捷を博せる數多の激戰を回顧し、忠烈なる將兵の勇戰奮闘を偲べば感激又一入のものがある。即ち本書には、今次支那事變に於て、世界の耳目を聳動せしめたる大會戰あり、大殲滅戰あり、壯烈なる近代戰を目のあたり見るが如き大激戰あり、大空中戰あり、全國民必讀の事變記念書であり、特に愛する子弟への贈物として好箇のものである。

漢口大攻略戰　阿部信行大將閣下の題字入（四六判三百五十頁　カバー付美本）
陸に海に空に、日本軍の強さを遺憾なく發揮して、全世界人を驚嘆せしめたる漢口大攻略戰！鬼神も哭く大激戰大苦闘に一讀たゞ感激！

一番乘り武勇傳　松井石根大將閣下の題字入（四六判四百六十頁　カバー付美本）
突撃また突撃、肉彈又肉彈、見事敵の堅陣を占據して、喉もさけよと萬歳を絶叫する皇軍の感激をそのまゝに、血は燃え胸は躍る一番乘記！

壯烈加納部隊長　杉山元大將閣下の題字入（四六判四百三十頁　カバー付美本）
目にあまる敵の大軍を相手に勇猛果敢なる大奮戰！勲をたて遂に護國の鬼となれる加納部隊長の一生を描く大軍談！千古不滅の大偉勲

南京城總攻擊　荒木貞夫大將閣下の題字入（四六判四百六十頁　カバー付美本）
蔣介石が本據と頼む首都南京に殺到した日本軍は如何なる作戰の下に占領したか、世界戰史に燦として輝く南京城總攻擊の激戰を綴る記念書

豪勇飯塚部隊長　鈴木孝雄大將閣下の題字入（四六判三百六十頁　カバー付美本）
香爐峰を紅に染めて惜しくも江南の華と散つた飯塚國五郎部隊長とはどんな人か、愛あり淚あり友情あり、人間味溢るゝ豪勇部隊長の一代記！

徐州大會戰　本庄繁大將閣下の題字入（四六判三百三十八頁　カバー付美本）
五十萬の大軍と、無數のトーチカを擁して不落を誇つた徐州も、皇軍精鋭の前にはあへなくも消え去つた。胸打つ感激に一讀熱淚の大軍談！

空の英雄南鄕少佐　加藤寛治大將閣下の題字入（四六判三百六十八頁　カバー付美本）
日本海軍航空隊の至寶！空の英雄と謳はれた南鄕少佐の一生を描く！支那軍を震へ上らせた天才操縦者は如何にして生れ如何に戰つたか！

軍神西住戰車長　古莊幹郎大將閣下の題字入（四六判三百四十頁　カバー付美本）
昭和の軍神西住戰車長は、寶山城で、大場鎭で、南京で、或は徐州附近の激戰で如何に戰つたか、萬人感動の一代記！

無敵海の荒鷲　永野修身大將閣下の題字入（四六判三百六十七頁　カバー付美本）
未曾有の戰果に輝く海軍航空隊の渡洋爆撃は如何にして行はれたか、大空襲あり大空中戰あり、わが海の荒鷲の大勇戰物語！

定價一冊一圓　送料　内地十四錢　其他十五錢　一冊づつ分賣いたします。（全國有名書店にて取扱へ）

東京小石川音羽　大日本雄辯會講談社發行　振替東京三九〇

打倒大英帝國

潑剌八月號　東京京橋三丁目　日本評論社　振替東京一六番

◎日英會談…米田實
◎イギリス現代の經濟力…金原賢之助
◎外交軍事より見たる英國の弱體性…三島康夫
◎排英論…加田哲二

東洋的本能　近衞文麿

前進の綱領　久原房之助

東亞建設の指導理念…谷口吉彦
現下の學者的樣相…杉村廣藏
事變の解決を論ず…末廣重雄
日本政治の課題批判…溝口勇夫
日英東京會談を前に…近江太郎
上海を夢みる…新居格
天津租界を語る…渡瀨正人
租界の沿革と現狀…田中香苗
◎戰時下發明物語…黑川美雄
◎事變處理の諸對策…（論壇時評）
◎新聞と時局認識…（新聞時評）
◎詩精神と散文精神…（文藝時評）
◎新局面への胎動…（政界時評）
◎南支那の記…下村亮一

日本評論

特價一圓

◇朝めし談義　諸岡存　讀物　夏の雨　神近市子譯　ナオミ・バブソン

（短歌）滿蒙風色…北原白秋
（創作）鱒…伊藤永之介
雜草…榊山潤
天才兒童…小山いと子
風雪（終篇）…阿部知二

事變の教訓…新明正道

日本たてなほし論…伍堂卓雄　長田新　近藤康男

夏の日本…長谷川如是閑
怪異に嫌はる…豐島與志雄
夜あけ随筆…尾崎士郎
北陸ところどころ…荻原井泉水
續牟禮随筆…武者小路實篤
ある父と子の話…有馬賴義

亡父の逸話…小村捷治

夏の科學
夏の長蟲…神谷一男
島の植物…常谷幸雄
水泳の科學…能崎文雄
山はなし…田部重治
星に寄せて…高橋邦太郎

汪兆銘と新政權…室伏高信　太田宇之助　村田孜郎

武田發賣品

わきがと汗止に

爽やかなクリーム

ダモラ

腋の下、帶のあたる部分、頸のまわり、腿のはえ際など汗の出易いところへ、お出かけに少しダモラを塗つて置くと、汗の出が少なくお召物を汚しません
ワキガの方はダモラを指先につけ輕く塗込んで下さい不快な臭ひをなくします

●水色のチューブ　（小）六十五錢　（大）一圓二十錢

製造元　株式會社　武田長兵衞商店　大阪市道修町
東京代理店　株式會社　小西新兵衞商店　東京市本町

あせも・たゞれこの一浴で!!　家庭の温泉　六一〇ハップ

特製青瓶

サクラビール

生産力の擴充

「ホ、、サクラとは有難いだが節約マダムの君にしてはチトおかしいぢやないか」「アラ、おビール位でそう早合點するものぢやないわ、非常時は國家も家庭も同じですもの、節約と同時に一方ではせつせと生産力の擴充が必要だわ、家庭の生産力はツマリ主人たる貴郎の健康よ、終日のお勤にお疲れなのだもの、お好なサクラ位召上つてまた明日は元氣一杯働いて頂かなくつちや…サアよく冷えたところをどうぞ……」

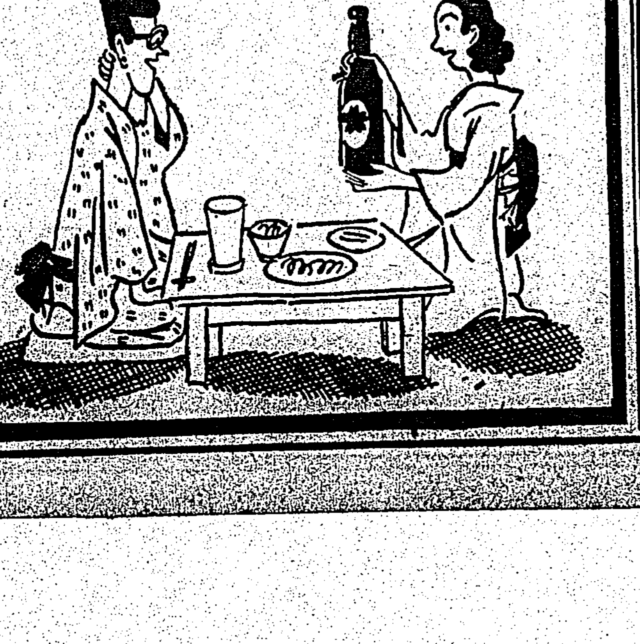

●御婦人ののぼせにはすぐノーシン●

原料香水

オリヂナル香水

よい薫りの永く保つ！

オリヂナル香水は夏の汗ばむ體臭を消してすがすがしい氣分になります

オリヂナル香水は世界の名花三十八種の花精から調製された優良香水です

趣味の薫り

新に趣味香水として出來た趣味の薫り五種は近代人の趣味の最高峰として到る處大好評です。

オリヂナル　ローズ
オリヂナル　リリー
オリヂナル　バイオレット
オリヂナル　ヂャスミン
オリヂナル　ヘリオトロープ

それぞれ個性のあるよい匂ひですがまた色々と調合すれば變化に富めるよい薫りが出來ます。

小瓶　六十三錢
中瓶　一圓二十六錢
大瓶　二圓五十二錢

東京市日本橋區水天宮前　本舗　安藤井筒堂

空に殘れる (64)

尾崎士郎 作
高木清 畫

最後の嘘（十四）

伊保子はきつと心配して自分をさがしに行つたのかも知れない、といふ氣にもなつたが、しかし、それにしては部屋の中の模子が昨日自分が出ていつたときのままになつてゐる筈はない。不吉な豫感がだんだん信作の頭にこびりついてきた。どうにも判斷のつきかねる氣もちで彼は意味もないのに蹴飯を二つたりおりたりして考へあぐんでゐたが、部屋の中が昨日のままになつてゐるだけではなく、出てゆくときに彼女の脫ぎすてていつた浴衣が同じ恰好で壁の釘にぶら下つてゐるのをぼんやり見てゐるうちに、昨日出たきり歸つて來なかつたのではないかといふ氣がしてきた。

「勝手にするがいいや」

忌々しまぎれに呟いて、信作は疊の上へごろりと寢そべつた。不安と嫉妬と、底の知れない憂鬱がからみあつて頭の芯が鈍つて剌すやうに痛むのを兩手でしつかりおさへたまま、もう身體を動かす元氣もなく足をバタバタやつてゐると、不意に表の格子戸を忍びやかにあける音が聞えた。

信作はちつと耳を澄ましてから、それが伊保子であることを直感すると、急に仰向けになつて、わざと眠つてゐる風を裝つた。

何時もの彼女ならば、せかせかと梯段を駈けのぼつてきて、すぐ聲をかけるべき筈であるのに、妙に物怯ぢするやうな足音が聞えたと思ふと、枕元にはたしかに伊保子の氣配がして、そのまま疊の上へ坐つたらしい。

信作はドキドキする胸をおさへて、眼を瞑つたままかすかな寢息を立ててゐた。同じ姿勢のままで五六分經つたと思ふと、信作はもう我慢がしきれなくなつた。

「おい！」

と、怒鳴るやうにさけんで起きあがつたのである。

「あら、眼をさましてゐたの？」

伊保子は片肘を机のはしに凭せかけて何かぼんやり考へてゐたが、信作に怒鳴りつけられると、びくつと肩を顫はせた。

「――今頃まで何處へ行つてゐたんだ？」

「すみません」

するどく迫つてくる信作の視線を避けるやうにして空を見あげた「困つちやつたのよ、――ハラハラしちやつたんだけど、あたし、どうしていいかわからなくなつちやつたの」

きちんと疊んだ雨合羽が敷居際に置いてあつた。髮は綺麗にときつけてはゐるが、一夜のうちに面やつれのした顏が不潔な情感の影を浮ばせてゐる。

「だから、どうしたんだといつてるんぢやないか？」

「逃げたのよ。――妙なやつに會つちやつたの？」

「誰だい妙なやつといふのは？」

「いつか話したことがあるでせう、あたしをお嫁にもらひたいといつてゐた男のことを」

「うん」

「あの木原よ。――それが、バッタリ日比谷公園のとこで會つちやつたのよ」

伊保子は肩で息をするやうにしてそつとうしろへ身を引いた。

ラヂオ

朝

【六・三〇】朝の挨拶、ラヂオ體操、朝の音樂（レコード）ヴァイオリン獨奏 ロクサーヌの歌（シマノフスキー作曲コハンスキー編曲）ロマンス（シマノフスキー作曲）…アンリ・テミアンカ

【七・〇一】朝の修養（京都）講話（六）少見孤疑を排す、三浦銀竺

【七・二〇】南支文化講座（第六）（臺北）南支の宗教と哲學…高林芳雲

【八・〇〇】ニュース

【九・二五】内地定期船發着時刻及各線列車時刻

【九・四五】家庭百科問答（臺北）乳兒がうつぶせに寢て困つて居ますが

【一〇・〇〇】幼兒の時間（臺北）唱歌童謡・手箱・中島テル代、佐藤ハルヨ、伴奏岸ノリエ

【一〇・一五】家庭料理獻立（臺北）（臺北家政女學校胡原保案）一、鍋料 二、新里芋の味噌汁 三、唐草いか（臺南のみ）（臺南高等女學校松川幸枝案）

【一一・〇〇】肉豚取引相場（臺北）日用品小賣値段、職業紹介

事項（各局）

晝

【一一・二〇】臨時商況ニュース

【一一・五九】正午の時報（東京）内地定期船發着時刻及各線列車時刻、公示事項、局報、午後の放送番組（各局）

【〇・一〇】音樂演奏時間（レコード）レコード・レヴュー演藝慰問袋漫談…リーガル慰問隊、身上相談…リーガル千太、リーガル万吉、軍歌さのさ支那を語る…砂川捨丸、中村春代

【〇・四〇】ニュース

【一・〇一】臺灣米相場（前場）

【一・一〇】ラヂオ體操

【三・〇〇】ニュース

【三・三〇】經濟市況ニュース

【四・〇〇】臺灣米相場（後場）

【五・三〇】ニュース

【五・五五】コドモのニュース（臺北）

【六・〇〇】子供の時間（大阪）お話『象狩』…戸波親平

【六・二〇】子供の新聞（東京）

【六・二五】講演（富山）農林勢力の合理化…山口弘道

【六・四五】產業ニュース

【六・五五】カレント・トピックス（東京）

夜

【七・〇〇】子供の時間（臺北）マンドリン合奏、ヤマモト・マンドリン・アンサンブル、一、スペニッシュ・セレナーデ、二、ミネトンカの湖畔にて、三、私の夢、四、ローマの夕暮

【七・二〇】ニュース

【七・三〇】國民歌謡（東京）一、朝（島崎藤村作詞、小田進吾作曲）二、舞（同右）…合唱ユーフォニック・コーラス、伴奏東京放送管絃樂團、指揮小田進吾

【七・四〇】講演（東京）食料品の動員…小濱利得

【八・〇〇】俚謡（廣島）農村夏唄、一、田の草取 二、水車踊り 三、むぎこなし…廣島縣水呑村有志

【八・一〇】講談（東京）長曾根虎徹…大島伯鶴

【八・四五】歌謡曲（東京）一、（イ）父さん北支の空の下（ロ）氣まぐれカンカン帽（ハ）清水港…霧島まさる 二、（イ）村の有志（ロ）ほめて下さい（ハ）パラオの娘…奕ち奴、伴奏テイチク管絃樂團、指揮杉原泰蔵

【九・〇五】音樂劇（東京）三井寺（片山潜太郎作曲）…狂女、實は千滿の母中村淑子、千滿宮下晴子、三井寺の住僧…、合唱ヴォーカル・フォア合唱團、テレスタ金平壽美子 伴奏東京放送管絃樂團、指揮片山潜太郎

【九・三九】特別講演（臺北）國家總動員に關して…臺灣總督府官房企畫部長木原円次

【九・四〇】時報（東京）

【一〇・〇〇】經濟ニュース

【一〇・二〇】放送局編輯ニュース、新聞社提供ニュース、公示事項、局報、明日の放送番組（各局）

【一一・〇五】英語ニュース

【一一・二〇】北京語ニュース

【一一・三五】廣東語ニュース

【一一・五〇】馬來語ニュース

【〇・〇五】國語ニュース

子供の時間（大阪六・〇〇）

お話『象狩』　戸波親平

今は『タイ國』と名を改めたシャムの象狩はたいへん大がかりで有名なものです。丁度三時、彼方のジャングルの方から象使ひをのせた馴れた澤山の象がやつて來て、その數百五十位はゐるでせうが、その柵のまはりを取り卷きました。別に柵の内にも入口を開けて馴れた象の群が堂々と入つて來ます。馴れた象には頸の上と尻の上とに二人の象使が乘つて居ります。實に壯觀のきはみです。場内は忽ち緊張する。場内アナウンスは見渡す限り象の群である。これから野象狩の捕獲を始めることをラウドスピーカーで聲高に告げる。いよいよ象狩が始まるのです。

馴れた象は象使のさしづによつて野象を追ひかけるのです。砂煙をあげて何十頭と云ふ小象が追ひつ追はれつする有様は實に見事なものです。そしてしまひに野象を追ひつめて丈夫な棕梠に馴れた象と一緒に並べて嚴重にしばりつけられるまでの有様を詳しくお話して下さいます。詳しい事は子供のテキスト二十四頁に繪入りで書いてありますから御覽下さい。

科學小話

海鳥類は殆ど三角形の卵を生むこれが巣の中に四個並んでゐるのをみると、キチンとナイフを入れたパイを聯想するほどである。

×　×

シカゴ市が誇りとするフィールド博物館で陳列室保護のために用ゐてゐるケースのプレート硝子は全部で價額約百万ドルを算する

×　×

アメリカの空港照明設備は最近非常に機械化され、普及の新段階に入つた。料金もメーター制で、評定家たる信家人諸君はメーターの示す數字通りに、毎月末冷水代を支拂へばよい。

×　×

ロスアンゼルスの南西博物館にはバスケツトの大コレクションがある。總計二、四四六個、百十二部族のインデアン婦人が作つたもので、ある篤志家の私物を特別展覽に供してゐるのだが、好事家は評價無慮万弗とある。

×　×

いろいろな家具の高さが一定してゐないことは心理學上から見て非常によいことで、若しこの空際線（スカイライン）に變化がなく机も本棚も箪笥も同じ高さのものばかり並んでゐるとしたら、吾人の日常生活は恐らく無味乾燥の極に陷る。

×　×

葡萄牙の支配する植民地は本國の二十六倍に達する。

×　×

紐育市では目下結核撲滅大宣傳の實施中で、去る六月中に又線檢査を受けた男女は總數六万六千八百餘人に及んだ

×　×

パラアミノ・ベンジン・ズルフオンアミド製劑は眼疾に効く、服用後約十五分位で眼の組織および分泌液中に浸透して行くのが認められるさうである

×　×

一九三五年に設立されたアメリカWPAでは昨年末までの二ケ年半に一五四の空港を新設し、四九四の空港設備を改良した、これに要した費用は約一二二、〇〇〇、〇〇〇ドルにのぼる

×　×

歐米ではドライヴロード下に畜の死んでゐることが多い、ハイスピードの自動車の煽りを食つて逃げる隙を失つてしまふのである

×　×

空際地利用にいそしむ米人園藝家を悩ますアブラムシは陸だけで仔を產み繁殖する、困つた害蟲である

潜伏　恐ろしい　梅毒の兆は？

誰でも多少その氣味は有る

●頭がボンヤリし●記憶力鈍り●腹立ちつぽく●めまひ息ぎれ扁頭痛●夜ねむれず●痛くも痒くもない吹出物がし●身體がだるく●血壓高くなり●肌の色青黑く●節々シビレ疼き●僅かのキズが膿み●諸々の淋巴腺が時々腫れる

梅毒の病原　スピロヘーテ・パルリダ

前記の諸症狀は深く隱れて居る梅毒のしわざです。即ち一度受けた經驗があり其の時治した筈の殘り毒や、知らぬ間に感染し、或ひは親からの遺傳毒が體内に永年潜伏してゐると次第に毒性が強さを增し、色々な病狀に次ぎ次ぎと惱まされるやうになるのですが、之を梅毒のしわざと知らず大した事もあるまい位に放任して置くとそれこそ大變な事になります。先づ血液淋巴液が濁つて血管や内臟、脳組織が腐りだし、脳梅毒になつて飛んでもない間違ひをしでかしたり、まだそれ程の病氣でもないのにメツキリ衰弱し、精神を冒されヨイヨイになり大小便の出るのさへ判らなくなる場合が珍しくありません。が更に恐ろしいのは自分の毒は必ず子に傳はり生れる子供が白痴低能か『おでき』だらけの悲惨な胎毒兒となる事です。斯様に潜伏梅毒は自分の身命をメチャメチャにするばかりでなく、何の罪科もない子供にまで甚だしい累を及ぼすものゆえ一度でも危險な場所へ足を踏み入れた事のある人、身に覺えなくとも疑ばしい兆候ある人は直ぐ徹底的な手當をしなければなりませんが、さて如何なる療法が最も効果的か。詳細は驅梅療法を是非ご一讀あれ。

感染して直ぐなら六〇六號も結構だが

變質毒には斷然　此の新發明療法

梅毒と云へば誰しも六〇六號の二三本も打てば忽ち全快するもののやうに思つてますが是がそもそも間違ひのもとです。なるほど新しい梅毒は感染して間もない病毒には相當効くけれど、少し時日を經過して終つたものには其の威力が激減する一方、體内に頑強に抵抗する抵抗性を生ずるため殆んど反應が失ばれるので如何にソツなく手當した積りでも甚らか毒が殘り潜伏性に移行するものです。

かくて體内に潜り込んだ梅毒が酒たばこの害や食毒水毒宿便毒尿毒に絡んで變質毒となれば一層始末に終へなくなり、今までの療法では全く見込がなくなります。

新發表のアジア丸は斯うした『古い梅毒――とりわけ他毒と結び付いた變質毒』を根こそぎ完全分解し大小便を通じて體外へ排除する今迄にない素敵な驅梅療法で、體内の毒をさつぱりと取り血液淋巴液を綺麗にするから重々しかつた頭が輕くなり血色よくきめ肌み吹出が治り高血壓は下降し頭力明快な徹底からの無毒體質になれるのです。梅毒と云ふ病氣は馴れてゐる藥はなかなか受付けませんが、アジア丸のやうに全く新らしい性質の藥には忽ち征服されるものです。

い……と云はれるその毒氣（潜伏毒）こそ百病の根源となり且つは子供に悲慘な悪質を遺傳する『わざはひ』の基ですから新發表のアジア丸で根本療法を行ひ、安全な丈夫なからだとなつて老衰を知らず高齢まで無病息災に天壽を完うなさるよう切にお奬めしてやみません。自覺のないものはなうぬぼれと病氣のないものはなせん。

無代送呈

梅毒の恐ろしさと　最新驅梅淨血療法

ハガキで至急お申込下さい

（四六判七十頁・寫眞解剖圖多數挿入）

色々な手當をしたが、とうもサツパリせず病毒に惱む人も必ず安心出來る原因療法を一讀で知られる前記題名の美本（新井醫學博士校閲）を送呈します。希望の方はハガキに住所氏名と此の廣告を見た新聞名を記入し、東京市淺草區馬道三ノ二三番地和田合名會社へ至急お申越しください。

【毒體と毒梅】

皮膚泌尿科界の權威・醫學博士　新井二郎先生　御推奬

アジア丸

新發賣品につき藥店に行渡らぬ地方多し、御手數乍ら直接御注文下さい。

○脳梅毒 ○脊髄毒 ○骨關節毒 ○腎病 ○高血壓
○中風 ○動脈硬化症 ○遺傳梅毒 ○痔疾
○頭痛 ○リウマチス ○神經痛 ○關節痛 ○便秘症

17日分	半月用	3.00
33日分	一月用	5.00
		10.00
得用		20.00

前金注文　送料不要　代金引換は五十錢前送下さい。

發賣元　東京市淺草區馬道三丁目二十三番地　和田合名會社　振替口座東京四一五四五番　電話淺草（84）一八〇六・〇六八九番

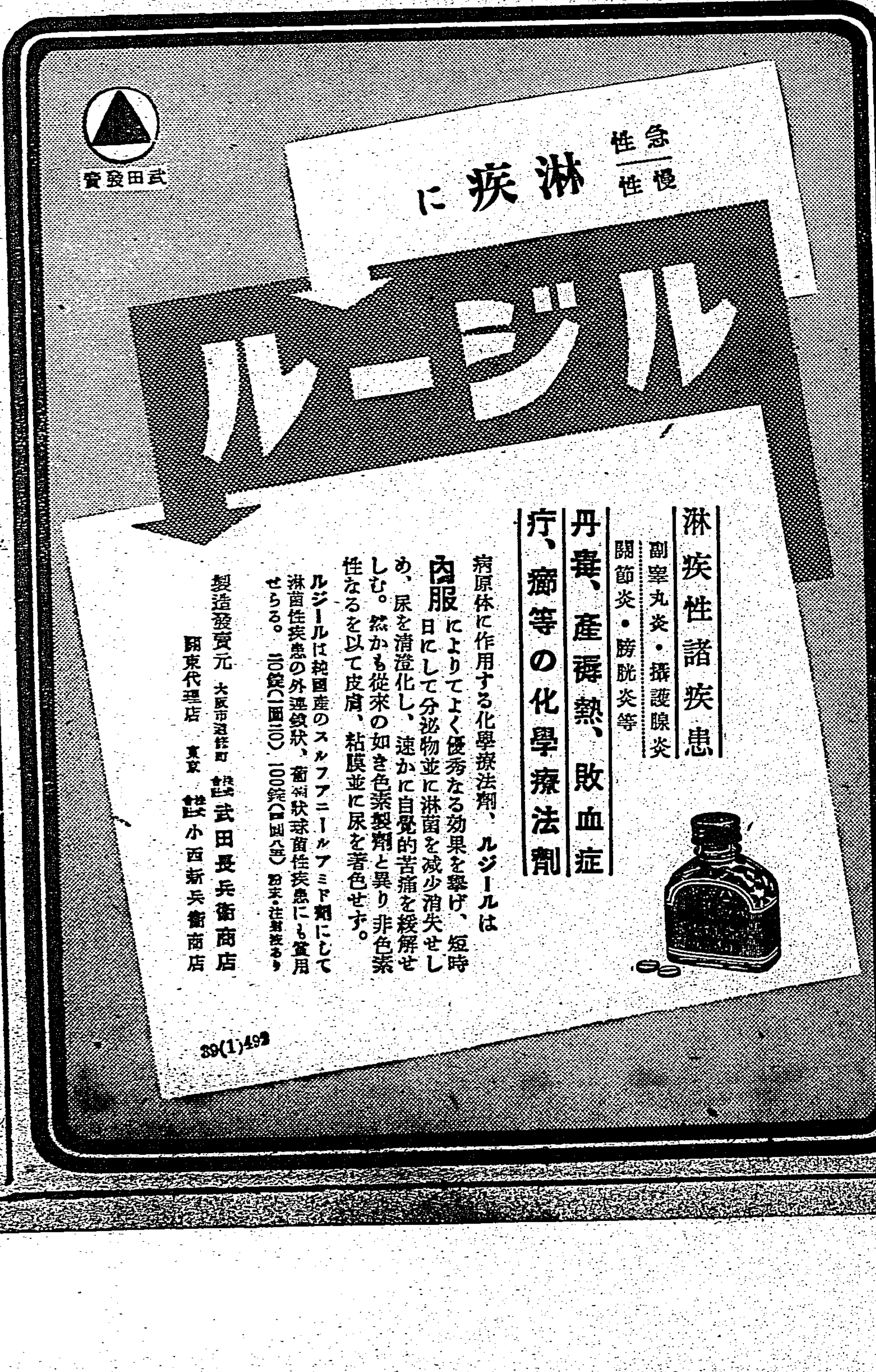

羅東郡下に大造林
青年團三千餘名を動員
三星庄を中心に汗の奉仕

【羅東電話】台北州羅東郡では國策の線に沿うて林業資源確保のため初めて郡下の公學校卒業生より成る第一部青年團の内廿歳以下廿五歳迄の青年三千三百二十五名を總動員して五十一班に編成し青年團林業國民運動を實施する事になつた、總べての準備も手ぐ整つたので山田羅東出張所長指揮の下に愈よ八月初旬より堂々と入山し四十日間に亙り合宿して夫々指定の造林地で楠、相思、赤松等の造林作業に奉仕すべく各團とも銃後における青年の奉公の一つとして張切つてゐる、班は團員五六十名を以て組織し作業は五、六日間毎に交代する豫定であるが青年團の役員たる公學校長及教員は輪番に現場に赴きこれら青年を監督すると共に現場にある營林所の係員と緊密な連絡をとり作業を進める筈であるが今度の造林地は羅東郡三星庄牛鬪、粗坑を始め五ケ所で廣大な面積に上り一部の青年の奉仕作業終了後更に第二部の青年約一万人を動員して造林を續けることになつてゐるがその成果は大いに期待されてゐる

廣東の高雄同志會 改組して擴充
臺灣各地も合流か

【高雄電話】南鮮バタビヤ丸は二十五日午前九時結營員二十四名を乘せ高雄に入港したが同結營の齎した情報に依れば高雄州國土防衛館出張所の骨折りで派生した廣東高雄同志會が依存主義から自主主義へのスローガンも勇しく二十五日午後七時から國土防衛館出張所に一同解散式を擧行の上引續き改名改組式を擧げる事となつた、同志會時代の會員は全部で八十名位であつたが新會は高雄關係業主のみで參加約二百名が豫想せられ金融合作主義に依り互助發展を期する事となつた、この運動は台灣關係者から漸く注目せられるに至り場合に依つては台北、台南各地關係者をも合流し大團結結成も豫想され明朗廣東の一面を窺へるものと云へよう

高雄防諜聯盟

【高雄電話】事變勃發以來高雄市内に組織された防諜團は既に結成を見た會社を主體とする十八團を始め近く特殊方面の六團並に區會を主體とする二十三團が今月一ぱいに結團式を擧行する事となり、更に家庭防諜團をも組織されるので十二万高雄市民は誰も何れかの防諜團に入團する譯でこれらを綜括する高雄市防諜聯盟を愈よ組織し來月早早には結盟式擧行の運びとなつた

興亞展終る
けふ閉會式を擧行

【高雄電話】去る七日より十九日間に亙つて開催された高雄州興亞展は愈よ二十五日を以て盛況裡に閉會したが二十六日午前九時より第一會場高雄神社前に於て同社昇進式を關係官民多數參列の下に擧行、引續き興亞展閉會式をも行ふ事となつた、尚同展最終日を飾る州下少年相撲大會は降雨のため中止となつた

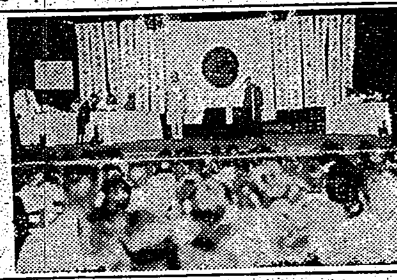

朴子排英大會＝既報の如く二十三日夜開催され打倒英國の烽火をあげた

澎湖婦人會館 きのふ地鎮祭

【馬公電話】愛婦澎湖支部婦人會館は澎湖廳に新築されることとなり二十五日午後二時から今田支部長に依り各役員その他來賓多數臨席の下に地鎮祭が盛大に行はれた

流腦漸く終熄

【台南電話】昨年末より台南州下に猛威を揮つた流腦は當局必死の防遏が奏功し五月末以來殆ど新患の發生を見ずその儘終熄したが今期の發病者數は三百廿名に上りその中死亡百五十二名、全治百六十八名で、二十五日新化郡に殘つた最後の一名が全快退院したので州下より流腦は完全に撲滅されたが當局では十一月頃よりの流行期には再發のないやう州民の注意を要望してゐる

臺南市會

【台南電話】台南市會は廿五日午後一時より市會議事室にて開催、藤田市尹議長となり上程議案を滿場原案通り全部を可決し同二時半閉會した、尚當日市會の名を以て平沼首相始め政府關係要路にあてた日英會談に對する激勵電報を滿場一致可決した

夏季滑空練習會
臺南州國防義會で開く

【台南電話】台南州國防義會航空部では聯員中既に基礎的滑空法に習熟せる者十名に對し中間練習をせしめるため八月七日より二十七日まで台南飛行場にて夏季滑空練習會を開催するが修了時特に優秀なる者に對しては中級滑空機の滑空要領をも會得せしめると

興亞パルプ會社が豐原に創設さる
資源は八仙山一帶の雜木

【豐原電話】時局下に於てパルプの需要多くなる秋物的資源擴充の國策線に沿ひ、台灣で初めて出來た佐藤式パルプ製造を目的とする台灣興亞パルプ工業株式會社がこの程台中州豐原街に設立された、同會社は五月より株の募集に着手し二十日既に豫定の株數に達したので二十四日午前九時より同街西華亭に於て創立總會を開催し定款の承認と役員の選擧を行つた、同會社の資本金は十八万円で、その原料は同地の營林所が門戸を解放して廢材の提供に應ずるの外豐原東勢の兩山手には無盡藏に雜木が密生して供給に應ずるので、の生産高を確保する工業報國の大使命に拍車をかけることになつた、因みに同會社の役員は左の通り

△社長高木武政△專務取締役呂秀園△支配人大山慶彦

恒春排英大會

高雄州恒春郡では全郡民を糾合して排英同志會を結成、二十三日午後二時から恒春公會堂に於て大會を擧行し終つて石井氏の挨拶あり、講演に移つたが非常な盛會であつた

花蓮港の大豪雨
内地の最高記錄に迫る

【花蓮港電話】全島的に襲つた此の度の雨は近來稀に見る豪雨で中でも花蓮港地方は嘗て例を見ない大豪雨であつた、廿二日朝來降り出した雨量は最高一時間六十粍八の記錄を示した、内地に於ける最高記錄は明治二十九年九月德島に於て七十一粍、又同月彦根に於ける六十粍の記錄がありこれを以てしても如何に今回の同地方の降雨が激しかつたかを知ることが出來る

賞金を獻金

【宜蘭電話】宜蘭郡防諜聯盟では過日防諜標語を懸賞募集した結果特等入選の宜蘭街料亭富美方お多福さん以下十餘名は賞金六十八円を全部國防獻金すべく二十四日郡警察課に提出した

國語不解者を役員から一掃
竹南の保甲は朗化

【竹南電話】銃後の活動に皇民化運動に保甲役員の活動が重視される折柄、竹南郡では目下の選擧期に際し保甲役員の素質向上が期待されてゐるが、一般の輿論では第一條件として國語を解せざる者は役員たるの資格なしといふ事になり斯る輿論が選擧に反映し目下選出されつつある顔ぶれは夫々國語の話せる明朗活潑なる若手ばかりで當局では非常に喜んでゐる、因みに新竹州では最近戸主の範圍が擴大され苟くも一家の中心となつて活動してゐるものは家主でなくとも戸主と看做すことに改められ保甲役員選擧の條件が良くなつた譯である

國立公園の夕
今夕臺中で開催

【台中電話】台灣國立公園協會台中協會主催の國立公園の夕は二十六日午後七時半より台中座に於て開催されるが同夜は台中高女出身のコロンビア專屬歌手佐藤佐和子嬢の獨唱會と台中花壇少女歌劇生徒出演の舞踊がある筈

嘉義は明夕

【嘉義電話】嘉義市では二十七日午後八時より公會堂前廣場に於て國立公園の夕を開催するが當夜はコロムビア專屬歌手佐藤佐和子嬢の獨唱の他數種の映畫第一回作品「山と少女」の名出上映があるので前景氣素晴らしく同夜は大盛況を豫想されてゐる因みに入場料五十錢である

同文書院學生寄臺

【高雄電話】去る二十四日高雄入港の廣東丸で寄港した東亞同文書院學生田中信隆、河合秋男、松尾松一郎、林岡正三の四君は馬來半島、タイ國地方を視察して來たものである

幸運の手紙

【台中電話】幸運の手紙が最近台中市にも舞込み素晴しい勢ひで流行し始めたので臺中署では取締つてゐるが不思議にも此の幸運の手紙は女學校生徒の間に流行してゐるもので今では州下各地に流行して居り警察當局では時局柄斯かる惡戯は徹底的に取締るつもりで目下嚴重監視されてゐる

斗六にも舞込む

【斗六電話】高雄州下女子の間に流行し始めた「幸運の手紙」は其後全島各地に擴つてゐたが、今回突如斗六郡斗六街の高女出の娘さん達に舞び込んで來た、此種の仕業は迷信も甚しくその上國民の精神上看過すべからざる問題として之を重視し、郡高等警察では之が撲滅に取り掛つて居るが、相當惡質な方針らしく若し、此の手紙を受取つた人は直ちに警察に屆け出られたいと

藁小屋より出火

二十三日午後十一時三十分頃台東廳新港高砂族九番戸主モウヤ方藁小屋より出火し消防組壯丁團が出場したが大事に至らず翌午前零時三十分鎮火した

司直の手下る
高女生の遭難事件
先づ一年生取調べ

【嘉義電話】嘉義高女遭難事件の責任者處分は遂に司直の手に移り今後の成行を重視せられてゐる時平田州刑事課長及び北港郡西堀司法主任の兩氏は突如二十五日嘉義署に於て右關係者と見られる一年生百四十五名につきまづ取調べを開始した

國語普及研究會

台南州東石郡布袋庄では國語講習所經營部落振興會の指導者並に全國語普及の徹底を期する爲め去る廿一日午後八時より同廿二日午後五時迄二日間布袋公學校に於て郡より郭教育主任、蔡社會主事並庄長代理蔡庶務主任、庄より伊藤庄長、管内各校の校長及職員國語講習所講師三十餘名出席のもとに庄主催の國語普及研究會を開催した

和田中將講演會

彰化市國民精神總動員支會主催の和田陸軍中將時局講演會は廿四日午後八時半から市公會堂に於て開催、聽衆五百餘名參集し小島市尹挨拶あり「國際情勢と支那事變の行方」と題して約三時間に亙る熱辯をふるひ多大の感動を與へて同十一時頃盛況裡に散會した

羅東郡完納

【羅東電話】羅東郡に於ける本年度前期分營業稅納入状況は前年同期に比し頗る好成績を擧げた、昨年は各街庄とも二十五日に完納したが今年は羅東、冬山及五結の一街二庄が二十三日に續いて三星庄は二十四日に早期完納の實をあげて關係當局者を喜ばせてゐる

三課新設申請

【馬公電話】馬公街では時勢の進展に順應すべき事務の進捗強化を圖るべく水道、稅務、勸業等の課を設ける必要を痛感し之が申請を監督官廳に提出してゐるが何れ實現するものと見られてゐる

チフス患者隱蔽

彰化市西門二二一施頂(某)は去る十五日頃東勢街から歸彰以來腹痛を覺へチフスの疑ひがあるので極力これを隱蔽、台中及東勢の醫者に密かにかかつて居たのを西門派出所勤務保正巡査が探知、馬島公醫をして採血、州衞生課で檢血の結果、二十二日眞性チフスと決定、目下彰南療養所に入院治療中であるが、同人の妻は嘗て某病院に看護婦として三年も勤めた事があるにも拘らず事實を隱蔽して居たことは甚だ不德であると非難されて居る

開場式
安平海水浴場
卅一日盛大に

【台南電話】降雨の爲め延期となつてゐた安平海水浴開きは愈よ來る三十一日午前十一時半より現場に於て盛大なる開場式を擧行するが當日は特に午後一時から一般市民を無料にて入場せしめ運動競技を始め餘興等あり、長く雨に閉ぢ籠められてゐた市民の憂鬱を吹き飛ばす計畫である

文化洋裁講習所

【斗六電話】斗六街東京服裝學院出身の黄氏彩惠さんは今回臺南州の認可を得て文化洋裁講習所を設置し講習生を入所せしめ講習を開始して居るが各方面より非常な好評を博し毎月一日十五日には既ち入所する盛況さである

森林瀆職事件 新高郡に飛火

【台中電話】台中法院檢察局高田檢察官は二十三日突如、新高郡役所勸業課森林主事河添(三)を召喚、

街庄を單位に精動を强化
花蓮港で具體案を攻究

【花蓮港電話】事變第二周年記念日を迎へ益々多事多端に向ひつつある折柄、花蓮港廳ではこの時局に對處すべく精神總動員の基本組合を確立し徹底を圖らうとする必要をみとめ二十四日廳會議室に於て種々打合せを行ひ、具體案を作成し高原廳長の決裁を經て確定の段取りとなつてゐるが大體の方策としては從來の民風作興會を國民精神總動員の基本組合とし各街庄を實行單位とし各種團體と連絡を保ち以て强化の實を擧らうとするにある

風土病の撲滅を主に保健聯合組合を結成
店開きは九月の初旬頃

【台南電話】台南州では既報の如く各市郡組合、トラホーム組合を綜合一元化して各種疾病豫防の徹底化を圖る爲め州下各郡市單位に保健組合を組織することとなつたが各市郡は八月一杯に三百四十四ケ所の設立を終り九月初めに台南州保健組合聯合會の店開きを見る豫定であるが組合費は一戸當り平均一円二十九錢を徴收し總額五十五萬二千餘円の中マラリヤ防遏に九万八千餘円、トラホーム治療に十六万七千餘円を振當てその他流行病、花柳病等の豫防治療にも努め州民の保健衞生確保に邁進することとなつた

神饌田田植祭

【斗六電話】斗六郡斗六街に係る斗六神社の神饌田の田植祭は二十五日午前十時神饌田現場に於て若杉郡守、作佐部庶務課長、郡下街庄長、協議會員、區長代表多數參列の上嚴肅に執行された

嘉義市市葬 二十九日に嚴修

【嘉義電話】嘉義市では○○の戰線に於て名譽の戰死を遂げた故陸軍上等兵陳月博氏の英靈を弔ふべく二十九日午後五時より公會堂に於て市葬を執行する

座談會 地方に聽く (28) 臺中(二)
皇民化と戸別訪問
時局柄自肅自戒が必要

白仁氏 國民精神總動員運動下に於て暴利貪慾してならないことは銃後產業擴充運動であらうと思ふ之は勤もすれば見落し易いのでありますが、尤も私としては我田引水かも知れませんが銃後に於て產業の擴充を圖る事は極めて重大な問題であります銃後の目的達成は一に國民精神總動員の徹底に俟たなければならない、總動員運動を各地に行はれてゐる精神總動員運動の如き各州はある意味に於て其の到達の一階梯の效果を見た又至難所謂國策作物の栽培の如き利害を超越して之が栽培に當つてゐるのみならず地主も亦之に呼應し賃耕料の引下或は減免を行つてゐる又產業組合に於ても貯蓄加入運動を興すと共に低利資金を以つて或は肥料資金の融通に農業資金に於て耕作資金の融通に努めると共に組合員としての真の活動を與へてゐるので或る程度組合員の如き稍々意を強くしたい身分の努力を盡した實例もある私は之等の事實も尊重し國民精神總動員運動の花として推奬したいと思ふ

船越 米價問題は徹底して居ます

松岡濟氏 この問題は既に新聞にて發表されてゐると思ふ

顔氏 最近新聞の話題として米穀納入會社設置云々の問題が出てゐるが同社が設置されれば農民の負擔が重くなりはしないかと云はれるので現在の機關である所の產業組合或は土壟間業者を十分利用して貰へばといはれてゐる要するに米穀貨旋に就いては政府に信頼し當國たる大方針に基き實施されるから實施後の結果によつて不安が一掃されると思ふ

松岡知事 國民精神總動員は内地でも却々盛んにやつてゐるが臺中州もそれに劣らぬと思ふ

船越 臺中市内のバスは非常に不統制の様に思ふが市營の案でも無いでせうか

安詮院氏 大に交通統制を整備する必要がありますネ

東氏 民間經營のバスは不經濟で車體は汚これてゐるし臺中驛前の如きは安全地帶も無く四方八方からハイヤーやバスが突つ走り危險性が多いので警察では近い中に安全地帶を拵へるべく計畫中である

船越 來るべき選擧に戸別訪問は廢止すると云ふ輿論がある様だが臺中はどうですか

津田氏 ここは申合せた様だ

顔氏 戸別訪問廢止に就ては全島市會議員大會で數回廢止の決議をし其の筋に陳情しました如く本年の選擧には是非廢止して貰ひ度いものだ其の理由は運動員に引張廻されて一面識もない人々にも頭をペコペコさげて御願ひするのはとてもつらい殊に私は民選で立つた關係から苦い經驗をなめた當選後會ふ人每にどうしても頭が上らないのみならず一寸顏知らぬ人と思つて挨拶しないと何んとかかんとか言ひだすし演く嫌にして貰ひ度いものだ

安詮院氏 急にいい話だから全島市會議員が法令の改正を要求するなら兎も角單に申合せの問題に過ぎないならば非常な矛盾があると思ふ、例へば立候補者の一部分が戸別訪問廢止の申合せをした處で新しい候補者が立つた場合自分はどうしても戸別訪問をしなければならぬ立場にあるならニ他人は戸別訪問廢止しても自分はやると云ふ事になるのではないか、法令の改正でも陳情せねば……

津田氏 陳情をしてゐます

船越 物價統制問題はどうです

東氏 難しい問題ですな兎に角組合約十八、九組織してゐるので組合を通し物價統制をやつてゐる大體仕入から資本關係からさういふはつきりした調査が行屆かないしまあ臺中は比較的いいやうです

安詮院氏 暴利を貪る様な事は臺中は一般的に見て少ない様ですね

東氏 ああ云ふものは官憲の力を以て一ぺんにやるのは難しいから先づ時局柄自肅自戒を促したい

松岡知事 商工會議所で何か對策の具體案がないか

大川氏 臺中に於ては割合に自肅自戒してゐます

船越 最後に總督府の移轉問題が内地新聞に書かれてゐる様ですが相當根據があるんでせうか

松岡知事 大した根據はないと思ふが然しから云ふ話があつた東京で某有力者を訪問したら若し築港が出來れば恐く總督府は自然臺中に移つて行くだらうとの話は聞いた併し國際問題となると却々難しいもので臺北市民としても默つてゐないからネ

船越 軍司令部の移轉問題は…

松岡知事 それは今に初つた問題ではない要は資力の問題で對岸との關係又は南北の中心點を取つて臺中に置く事は或る意味に於て或は實現するかも知れないOOさんからもさう云ふ話があつた

安詮院氏 OOOOの移轉問題の方は割方易いかも知れないね

船越 では之位で座談會を終りたいと存じます色々有益な話を承らせて頂いて有難う御座いました(終り)

急募 なかだち

店員入用 市内保證人付 本人來談 町一丁目豐田商店

刀 軍刀作り手持品二振あり 特價分讓

貸家 幸町新榮一戸建 榮町

貸家(電話付) 住み心地良し

家屋土地賣りたき方は直接御申下さい お世話致します

電話賣買 商品券賣買 旭屋 臺北市末廣町

土地建物 賣買仲介 旭屋 臺北市末廣町

家屋修繕 第一タクシー

臺北の電ワ貸金 二成社

99%の治癒率！ G-U-サイド ギュ 効果 確實

地方支部急募 ……

銃後の護りこそ 今こそ治せ るいれき リンパ腺結核 ○注射に代る療病法の公開 ……

パイロット 高級インキ とび拔けて品質優良 携帯便利な固形インキ 二十錢 三十錢

ソバカス シミ取り アモハンパヤ C-38 ……

ゴム靴とタイヤー 燒付修繕機 ……

社交世渡り上手に かくし藝 ……

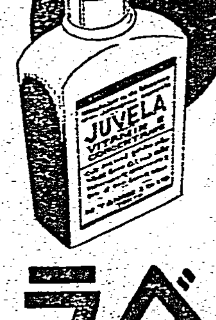

妊娠と安産に ユベラ ビタミンE剤 ……一五〇粒入…… 東京・大阪 田邊商店

パピリオクレーム 一歩、進んだお化粧は先づ、下地から、一歩進んだバニシングで。

夏 亀の子束子 他品の三倍もつ 東京 西尾商店

アラート 強力芳香殺虫剤 室内に 蠅・蚊 南京虫・家ダニ 害虫一切 撃滅！ よい香りがして衣類・器具を汚しません

病人の食物 ……テルミー

御注意 ……

◆販賣店◆ 臺北市本町二 永井裕商會 基隆市義重町二 井手商店 花蓮港黒金通 大嶽廣三郎商店 ◆代理店◆ 大阪 丹平商會分店

頭がボケず 夏まけもしない おかしい程眠れる枕

凹凸自在！ 絶對痛くなく寢てるまに按摩が出來る 「自在式」陶枕 ……心物療法普及の會

家庭醫學

約三倍に達する 我國の結核死亡率

その原因は何か？

盟邦ドイツの

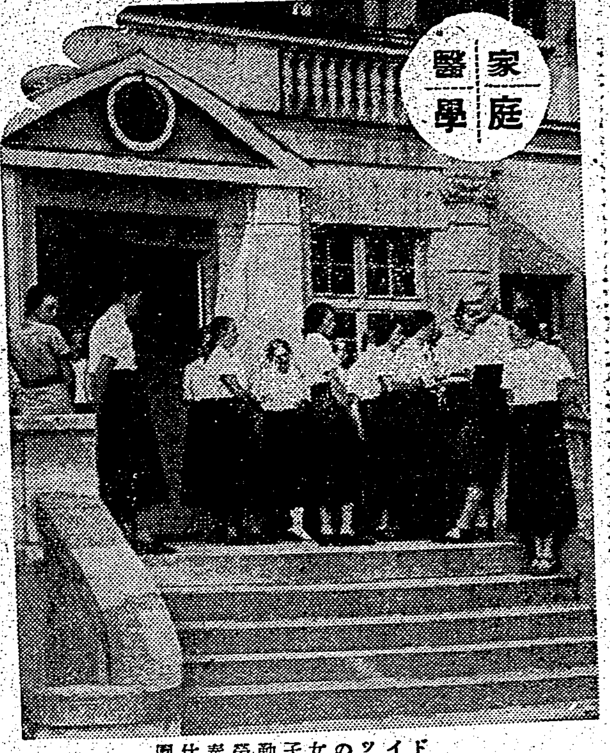
ドイツの女子勤勞奉仕團

大戰後ドイツが驚異的の復興を示して今日の偉大を成したのは、一に彼等が國民の健康を振励した爲であります。中でも我國民の範とすべきは、結核死亡率が著しく減少したことで、即ち大戰終局の年一九一八年には死亡數一四七、七四〇名、人口萬對の死亡率は二三・〇でありましたが、それが一九二〇年には一五・四、一九二六年には僅かに九・八に減じ、

現在では六・二

といふ非常な好成績を示してゐます。之に反して我國の結核死亡率は容易に減少せず、一九一八年（大正七年）に二五・三であつたものが、一九二五年に至つて漸く一九・一に低下したものであつて、ドイツのそれに比べ約三倍といふ高率であります。

この原因は何かと云ひますと、いろ〳〵理由もありませうが、要するに我國民の結核に對する知識が進歩してゐない爲であつて、特に田舍では未だ結核患者といへば不治の病の如く恐れたり、傍の者も感染を恐れて病者を外に出させぬとか、或ひは榮養の點でも特別に榮養豐富なものをつくつて與へるといつた様な家庭は、非常に少ないのです。これでは折角恢復期に向つた病者でも悪化、再發に導く様なものです。

結核は決して不治の病ひではなく、また感染の危險も、自身に相當抵抗力が備つてゐれば、それほど恐れるには當らないのです。

看護する者は

よくこの點を心得て、患者をして充分の榮養を攝り、日光に親しみ安靜にする様に圖つてやることが大切です。

即ち、病室は成可く日當りのよい、空氣の流通のよい部屋を選び無暗に家族が出入して安靜をみださぬ様にし、また榮養物としては、新鮮な野菜、肉類、魚類、その他多種類の食物を與へることですが、特に胃腸は榮養の根本を司るものですから、これを壞さぬ様に注意することです。この意味から結核患者の常備藥として、最も適當なのは複合ヘーフェ製劑「錠劑わかもと」であります。

この藥には、十數種の酵素や、ホルモン性物質、豐富な

ビタミンB複合體

が含まれてゐて、その綜合作用による細胞原形質賦活作用は、胃腸をはじめ全身諸弱細胞に活力を與へ機能を強化して全身抵抗力を昂めます。而もその他にも脂肪、含水炭素、蛋白質の三大榮養素をはじめ、結核菌の勢力を弱める成分や體力を強める成分、食慾を進める成分等が網羅されてゐますので榮養が充實して、結核の自然治癒は著しく促進されるのであります

子供の結核は 多く家庭內で感染

☆發病を防ぐ根本心得

子供の結核は、大人の結核程一般には注意されてゐない様ですが、感染する危險は大人より遙かに多いので、十歲前後の子供を調べてみますとその九十%は結核に感染した形跡があるといひます。では子供の結核はどこで多く感染するかといふと、

◇…**傳染** まづ見逃すことの出來ぬのは家庭內の感染で、統計によると

	結核性腦膜炎	肺結核	淋巴腺結核
家庭內	一八、七	五一、一	五四、七
家庭外	三五、〇	三二、九	四〇、五

以上の如く結核性腦膜炎を除いては、大半が家庭內で感染してゐる譯です。

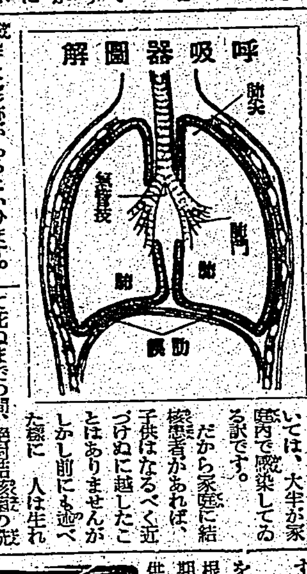

だから家庭に結核患者があれば、子供はなるべく近づけぬに越したことはありませんがしかし前にも述べた如く人は生れて死ぬまでの間、絶對結核菌の洗禮を受けぬといふ譯にはゆきません。人跡未踏の地は別として、我々の生活してゐる地上には、殆ど菌が存在してゐますので、感染はしても發病させぬ用心が遙かに大切であります。ただ家族中に結核患者があれば、

◇…**濃厚** 感染を度ひく繰返す怖れがありますので、發病率も高いのです。

この事實からして、子供の體質を強め、抵抗力を養ふことは最も根本的な豫防法であつて、この時期を無事に經過すれば、むしろ子供の身體には免疫力がついて、大人になつてから重い結核に罹る危險も輕減されます。

最近、結核患者の間に廣く愛用されてゐる「錠劑わかもと」は、體質を強め抵抗力を強化する働きが最も著るしいので、お子様に服用させれば、結核の發病を防ぐばかりか、なほ他にも

◇…**發育** を良くするビタミンBや、リヂン、ヒスチヂン、或は骨や齒を強めるカルシウム、燐等が補給されて、榮養を高め、發育を促進し、種々の病害にも負けぬ丈夫な體質を造ります。

「錠劑わかもと」は十五日分一円六十錢、八十日分五円の販價で[illegible]わかもと本舗[illegible]

立派な掛圖をボクラの學校へ！

ウチデ服ンデヰル「錠劑わかもと」ノ袋、掛圖引換券ヲ先生ニサシ上ゲヨウ。ソシテ、ウント勉強ガデキルヤウニわかもと本舗カラリツパナ掛圖ヲ貰ハウ。

療養實話

肺結核を克服して 連續五回健康賞を獲得

八幡市宮川町 小宮志郎

其は昭和六年五月私が二十七歲の時でありました。人一倍健康な私は前途洋々たる希望に燃え傍ら汗と油に塗れて働いて居りましたが、過勞の為か次第にダルさと疲勞を覺える樣になつて來ました。所が、そのダルさ加減が普通と違ふ許りでなく、それから睡眠不足と食慾不振とですつかり弱つて了ひ、働く氣力も失つて來ました。流石の私も不安になり、入所以來十年、始めて保險醫の診察を受けました。所が、「呼吸器が侵され、而も大分進んでゐる」との診斷です。『ああ矢張り結核だつたのか』と一時は千尋の谷底へ突き落された樣な氣が致しましたが、醫師の勸めに、幾らかは元氣付き、以後は醫師の指圖に從つて專心養生致しました。然し、結果は醫師の言葉とは正反對に半年、一年と經つても一向快くなりません。その間、營養療法、日光療法、注射等と種々試みましたが、何れも效なく、流石の私もすつかり絶望して了ひました。其頃です、關西の姉から「自分も腹膜で醫者から見離されたが「錠劑わかもと」で癒つた。お前も是非服用して見よ」との便りがありましたので、半信半疑乍ら、早速近所の藥店で五円瓶を求め醫藥の傍ら服用致しました。すると驚いた事に〇瓶を終る頃には早くも熱が去り、體のダルさも段々なくなつて來ました。「よし、これは效く！」と急に元氣付いた私は以後は醫藥を休んで專ら榮養本位と「錠劑わかもと」で進みましたところ

次第に血色も良く

なり、體重も增して來ました。かくて「錠劑わかもと」服用〇ケ月の後には元の健康體に復し、再び元氣で千歲の門をくぐる事が出來ました。爾來六年、引續き汗と油に塗れて働いて居りますが、體重はビクともせず、既に連續五回の健康賞を獲得致しました

汗・あぶらに崩れぬ……

何故？

上澄液に獨特の收斂作用があり強力な美容成分が配合してありますからお肌を引きしめて汗や脂らの分泌を整へてお化粧崩れを防ぎ白粉が永モチします。

どんな脂ら顏でも美しくつく

白粉の粒子に新工夫がありすばらしい吸收性がありますからどんな脂ら顏にもしつくりと落ついて美しくつき芯から垢ぬけた清楚な夏化粧ができます。

別製 ウテナ水白粉

14.7—3.9

文藝春秋

八月特別号 七十錢

東亞協同體と新文化

新明正道

汪兆銘は完全に蔣介石と手を切り日本と協力して事變收拾に乘り出した。事變は我々の手を離れた。汪兆銘の持つ分野が理解さるれば、同時に我々の充分な努力と運動とが必要になるものとし、この事變收拾の決定をなさねばならぬ。

經濟戰と精神運動

藤原銀次郎

日本經濟界發展史の人を自ら體驗せし巨人の心眼に映る戰時日本經濟の行方を示唆する意味深い一篇

利潤統制と生產擴充

武村忠雄

戰時經濟體系の確立に新に登場した利潤統制問題は一見あらゆる經濟活動に關はる大變革を齎らすもの、その要點を明快に！

構成への意力 文藝時評 片岡鐵兵

疑惑 社會時評 小林秀雄

精動に於ける形式と精神 上司小劍

普陀山より西湖へ

橋本關雪

短歌 E十六型戰鬪機…前田夕暮 涯…岡野直七郎
俳句 銃後…山口青邨 梅雨まで…篠原梵

鉄航

（隨筆）中谷宇吉郎

明治文化の發祥

（松濤閑談）牧野伸顯

ダンチヒ問題

歐洲展望 長谷川了

東亞新秩序論の新建設

（座談會）加藤外松 石黑英彥 竹內茂代 ほか

人物紙芝居

長篇第四回 旅愁 橫光利一

小說 楡の墓 阿部知二

小說 上流家庭 深田久彌

隨筆

源氏物語のこと…吉野秀雄
大審院の判例と横田博士…萬里小路?
バルカンに於ける外交秘話…五來欣造
日本精神の急所…曉烏敏
丹の花…井上一（?）
萬國に於ける二人の親友…正宗得三郎
つくしの便り…高原（?）
外國の芝居…伊原青々園
四人の勇作…齋藤（?）
社會の出し一…食滿（?）
日ヨシへの旅行…成澤玲川
はしの先年…小林（?）
利原の蕉生…栗生（?）
元上と十記…六角（?）
オ帥…金子（?）
小久浦史冊…矢野（?）
女生の短想…藤島（?）
杉笠の家居…小室（?）
夏身の隨計…小室（?）

話の屑籠

菊池寬

角帽考

淡路圓治郎

滿洲信片

久米正雄

珍說一本勝負

飛田穗洲

特輯 資料 赤色外蒙の現狀

▼牧歌の蒙古 スモールウッド
▼赤色帝國主義の侵入 アダムヘイト
▼ソ聯の經濟的侵略 コノリー
▼極左政策の失敗 エドワード・ゲン
▼蒙古人民赤軍の本質（蒙古人民共和國國歌）
▼外蒙古の現在 アモール
▼蒙古民族運動 ヘラメヴァン

特輯 涼風讀本

涼風記 竹內逸

たった二人の山 浦松佐美太郎

羽左衛門といふ人 三宅周太郎

魚と釣り手 高村忠彥

運座談 富安風生

碁盤太平記

特別讀物 印南太郎

文藝春秋社 東京市麴町區 振替東京一〇〇三〇

雨の國境線

本誌特派員 立上秀二

東京會談と曾長振興

（財界夜話）相模太郎

○日本の評判 日英東京會談を繞りて
○抗日支那紙の論調
英國 對支政策への追從

外蒙國境紛爭と日英會談

今中次麿

英國の弱點を衝く

稻原勝治

東亞に於ける英國の眞意

座談會

彼と我とは解決の目標に甚しき食ひ違ひがある。果して東京會談は妥協し得るか。我々は英國の本當の姿を認識することが必要だ。飽くなき貪婪は老猾に擬裝されてゐる。

出席者 出石誠彥・伊東敬 植田捷雄・笠間杲雄 田村幸策

特輯 東京會談

英國の正體

新國建設と租界租借地

譚覺眞

満面に笑を湛へ 朗々と讀み上ぐ

歴史的會談の聲明書發表の夜 河相部長の動ぜぬ姿

【東京二十五日發本社特電】興亞の歴史を劃する日英會談の原則協定成立に關する發表は二十四日午後十時外務省で河相情報部長から力强く發表された、靜かな夜の霞ケ關に情報部の

建物 だけが煌々と明るい部屋は數十名の記者團、寫眞班ニュース班のカメラの放列で身動きもならぬ混雜だ、丁度十時河相情報部長が流石に滿面笑みを湛へながら聲明書を持つて大きなデスクに坐れば原田書記官、井口第一課長以下部員總出でぐるりと取り圍み緊張の一瞬、外務省發表昭和十四年七月二十四日午後十時と朗々たる聲をはりあげて情報部長は一語々々力强く讀み上げる、カメラのフラッシュがパッパッと明滅する、英國政府は日本軍を害し又はその敵を利するが如き一切の行爲及び原因を排除するの要あることを

認識 す、在支英國官憲及び英國國民に明示し以て右政策を確認すべし、と讀み終つて河相情報部長の顔は流石に緊張と興奮で眞赤になつてゐた、丁度この頃英京倫敦ではチエンバレン首相が同じ聲明書をテイムス河畔の古めかしい下院の議事堂で發表した、この夜英代表は首席委員クレーギー大使は同十時半から麹町一番町の英大使官邸に都下記者團を招待し會談後最初の共同會見を行つてホッと一息の態、大使はピゴット少將、ハーバート領事等と食事を共にした後、階下大廣間にディナージャケットを着たまま

愛嬌 よく現れソフアーにどつかり腰を下し今度の會談は神様のお助けで割合涼しくて助かりました、それに大臣官邸でいつも私の爲に出してくれたウイスキーは非常においしくて暑さが凌げました、いつか有田さんから大阪の一少女から暑いでせうから氷柱でも立てて下さいと云つて苦心をして積立てた貯金を送つて來たと云つて手紙を英譯して私の所にも送つて呉れましたが、あれにはすつかり感激しました、其他私の所にも親切な日本の方々から激勵や成功を祈ると云ふ手紙が澤山參りますので心から感謝して居ります、有田さんの印象は實に感じのいい立派な

紳士 です、良い外交官です と朗かな調子で我が首席代表を讃へるのだつた

歡樂郷の營業時間 午後十一時半限り

三都で來月一日から

【神戸二十五日發本社特電】精動の俎上に上り成行きを注目されてゐた料理屋、カフエー、バー、キヤバレー等の營業時間制限を現在午前一時まで營業を許されてゐる特殊歡樂地域制を廢止、一率に午後十一時半限りとすることになり强制的に取締り生活刷新に拍車を掛けると共に京都、神戸、東京を併せ八月一日より實施される

神武天皇聖蹟調査委員會會長の後任決定

【東京二十五日發同盟】三上參次博士の逝去に伴ひ神武天皇聖蹟調査委員會會長後任は荻洲[illegible]に、また史蹟名勝天然紀念物調査會會長後任は阪谷芳郎男に夫々決定二十五日文部省から發令された

諾威公使の光榮

【東京二十五日發同盟】堀き切りでは近く離任歸國するノールウエー國公使アイン・コーレン氏に對し同公使が着任以來兩國親善に盡力したる功績を嘉みされ二十五日勳一等瑞寶章を御贈與あらせられた

貯蓄組合を動員 貯蓄報國の徹底

臺北市の各町組合が活動

臺北市勤業課では卅二万市民に對する國民貯蓄一百八十万円の割當決定に伴ひ市内各町區の貯蓄組合を動員して聖戰下における銃後國民の貯蓄報國の實を擧げることになつたが、本年度の割當額は昨年度の一百万円に比し四割の增加であつて各町區の貯蓄組合に於ても未加入の區内在住者の同組合加入を勸誘すると共に組合員の各家庭を訪問して區民一致大いに貯蓄報國の實を擧げるべく市民に呼びかけることになつた

沖縄向け重油を積んだ漁船

【基隆電話】去る二十四日午後六時頃漁船漁吉丸が重油二百五十罐を滿載して沖縄へ向け出帆準備中の処を水上署經濟保安係が不審訊問して取調べた所、この重油は全部高雄州發行の購買券で基隆義町張鵬の興那國商店に於て密に購入され、沖縄の興那國へ向けて積出されんとしてゐたものである事が判明した、興那國への重油移出は先般同地に於ては内地よりの配給が困難である實狀に鑑みて特に台灣總督府に於て台灣より割當移出する事になつたものであるが、右重油は割當移出に該當せざるものの如く、國策違反の疑ひもあるので

經濟行爲上許し難きものとして水上署經濟保安係に於て直ちに同船を抑留して取調續行中である

基隆で來月上旬 第四次の金買上

公會堂階上で三日間

【基隆電話】基隆市における金買上狀況は去る六月十九、二十の兩日台銀基隆支店で行はれた第三次買上實施にあたり十万市民の愛國的國策奉仕の觀念はいよ〳〵各當局者の徹底した運動と市民各自の自覺と相俟つて俄然驚異的な成績を擧げて關係方面を感激せしめた程であつた、何しろ内台人が一如となつて押すな押すなで兩日とも終日大殺到を示し遂に時間中に処理出來なくなつて或る部分は次回來訪を願つて斷つた位で全く第一、二次の寥しからぬ成績に對し目を瞠した譯であつた、因つて基隆市ではこの波に乘じ來る八月三、四、五の三日間にわたり、場所も此度は從來の台銀支店階上では狹いといふので特に市公會堂で係員は台銀本店より十名の應援を求め容を整へて大々的買上げを實施することとなつた、しかして市および警察當局ではこの際益々市民に對して、この報國義務を完遂せしめるため來る二十八日午後二時から市役所に各區長を集めて打合せを行ひ各派出所別に實行委員を舉げ更に愛國婦人會、女子青年團の應援のもとに徹底的運動を行ふことになつてゐる、なほ前記三日間の買上げ時刻は毎日午前九時より日沒頃まで行はれるよしである

資源調査隊蒙疆地區實地調査

國防資源調査隊第一班は京都帝大教授を班長として蒙疆地の實地調査中であつたがこの程相當の成果を擧げ調査報告のため歸京

日に到達した【寫眞は宣化の鐵鑛〇〇壯地區を調査中の一行】

福建に動亂の兆

移駐命令に反抗各地で叛亂 叛亂軍の總帥は張少將

【厦門本社支局發】既報福建省保安團第四旅長張汝南少將の叛亂に呼應せると、[illegible]に乘出した征討衛生隊長の[illegible]せる福建省政府命令地の

保安團は 省政府の移駐命令に反抗、各地で叛亂を起し固有動亂の兆候を示すに至つてゐる、即ち漳州南方六キロの南靖に駐屯する福建省保安團長[illegible]五日は第二十一旅長張汝鍋も任命され、福建保安團第[illegible]が從來の地盤を失ふ事により省政府に自由に移駐を命ぜられ、且つ江西省方面移駐ともなつて消滅せしめられる事を恐れ、同地方出身[illegible]衛團の王伯川、青年[illegible]等と七月上旬[illegible]岸大隊を設立し密かに省政府の

省政府の 命令につき[illegible]した結果、各々その駐地に據り抵抗

疎散命令 に名を藉り、南靖附近の[illegible]

に[illegible]現在福建化の要害に立て籠り反抗中の張汝南保安第四旅長の叛亂を聞き、[illegible]の保安團長〇〇及び省政府の[illegible]に反對する民軍及民衆は各地に蜂起しつつある、又一般民衆の間には事變後の[illegible]

の[illegible]をなす省政府當軍のあくなき搾り口に呪咀の声は高まりつつある、福建省資金の重大な役割をもつ南洋華僑が省政府の對日抗戰の無策を知り得ら、表面的に日本に全面的接近こそなし得ないのは現在福州軍の手にある福建省の親類家族が人質として取られ、又彼等の生命を奪はれるのを恐れての爲であり、福建省が日本軍の鐵下に入つた曉こそ彼等の決定的

動向を示 すに至るだらう一方福建民衆は[illegible]

新政權を待望する氣持は大となり隨つてそれは大いなる勢力となつて盛り上らんとする情勢である、加ふるに去る四月白崇禧が第三戰區視察以來、福建省所屬軍の福建區復 情實廢止に名を藉り數次の移駐命令、江西戰線送り、或は廣西軍一個旅の福建移駐は、土着軍隊は白崇禧が福建を廣西派の手中に收めん爲の工作なりと見て居り白が腹心の廣西省出身黄埔軍官學校三期生李良榮（現在は江西にあり）を福建省

政府委員 に命じた事に對し、閩人治閩の名において李の福建入りに猛然に反對してゐる、確實なる情報による福建所在軍情況は大體正規軍、保安團約九万が漳州、泉州、福州、興化、沿岸を第一線防禦陣とし最前線に保安團壯丁團を置き正規軍は常に首要的位置にあつて兵力を維持せんと努めてゐる、壯丁の數は福建省のみで

約二、三十万と稱せられるが、大半武器を持つてゐない、第一線は龍巖、永安、延平等である、厦門の對岸漳州附近守備軍は漳廈抗敵自衛團と稱し 專ら

沿海警備 に漳州區泉州區に分け、總司令は七十五師長韓文英、副司令楊逆年、泉州區は總司令錢東亮であつたが現在二十師長となり龍岩におもむき更に江西省へ移動しつつあり副司令黄克錦が代理司令である、然し之等正規軍は保安團壯丁團より編入の新兵多く、戰意なく油頭粉面の兵は益々役等を要求せしめ、勇猛なる漢奸狩りの銃口の恐怖がやつと彼等を現在の地位に止らせてゐるのみで

我軍の進 攻を首肯擧せば恐らく彼等である、斯くて福建省の政務の窮迫は福建省の新情勢を促進せしめつつある

"論告趣旨とは異る"

内田元鐵相控訴手續をとる

【東京二十五日發同盟】期待を裏切つて懲役八ヶ月、一ヶ年執行猶豫、罰金五万円の判決を受けた元鐵相内田信也氏は若り切つて語る

總べて辯護士に任せてあるから餘り批評がましきことは云ひたくないが、佐藤檢事の論告趣旨と判決の趣旨が全然ポイントを異にしてゐる、この判決は檢事論告に基いてなされたものではないやうだ、檢事は全然要請の事實はないと論告してゐるのに判決理由には事實ありとしてゐる、勿論控訴する

尚同氏は直ちに控訴の手續きを執つた

明日は初丑 7.27 HSK 濱名湖印 うちぎ蒲焼 濱名湖食品株式會社

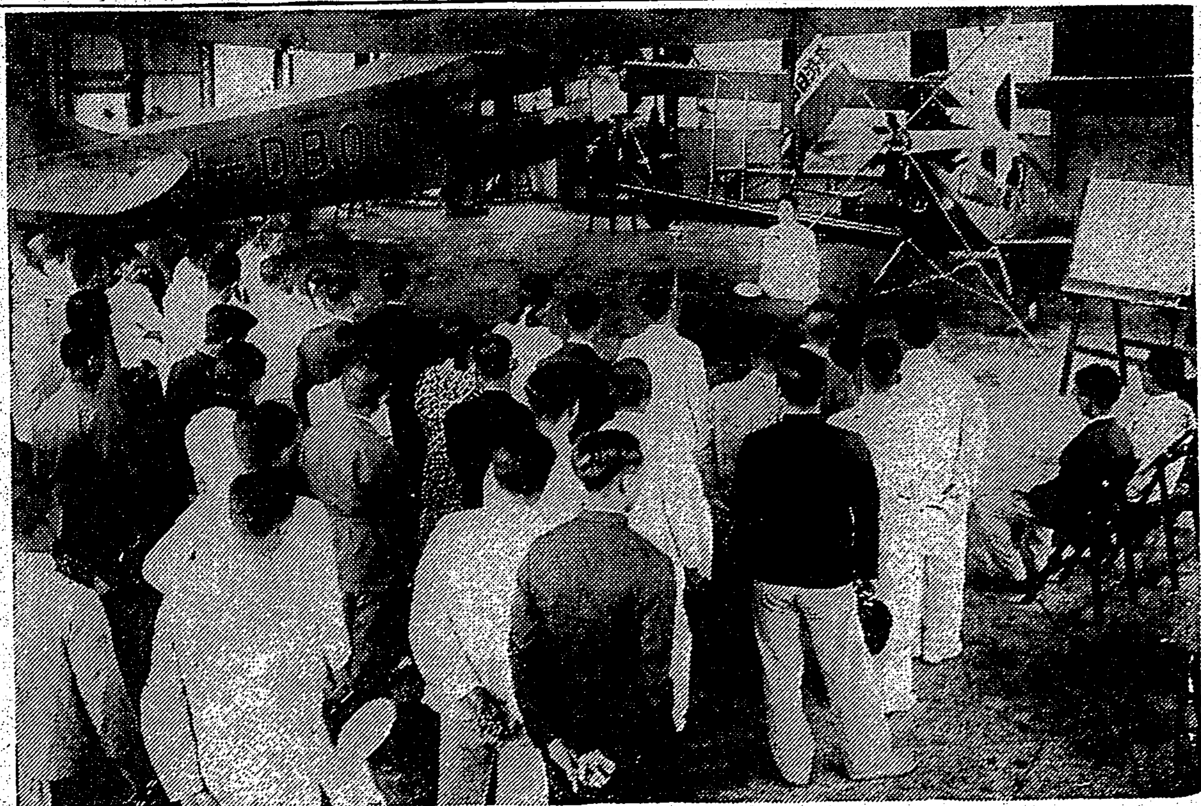

旬日の研磨實を結び 航空學の全般を修得

航空夏季大學きのふ終了

本社と國防義會航空部との共同主催にかかる航空夏季大學は多大なる成果を收め二十五日を以て無事終了したので同日午後一時半より總督府航空館にて閉會式を舉行した、盛夏に挑戰して十日間の講習日程を完了した他特別追加として五日間もグライダー實習に精勵し更に二十五日午前中の旅客機飛行に大空の快味を満喫、格納庫内に整列して閉式を待つ日燒けした諸ら顔も見るからにたのもしき限りである、斯くて定刻

追交通局總長代理として日高航空課長、佐倉、長岡、南波、大場、大西各講師、來賓として戸水臺北州知事、多喜同文書課長石上日々臺北副支所長、大竹同副部長等多數參列して式を舉行、本社から上田企畫部長の挨拶、皇居遙拜、皇軍將兵武運長久祈願の後日高總長代理が主催者側として

十日間の講習會中に各講師の指導の下に會員諸君が熱心に勉強され學科に實習に多大なる成果を擧げた事は感謝に堪へず、事變を契機として我が日本の航空界が全面的躍進を遂げつつある今日皆様が習得された航空智識を一人でも餘計に同好の士に傳へ以て航空思想の普及に努力されたい

旨の挨拶を述べ佐倉講師の講習證書授與の後來賓として戸水台北州知事が祝辭をかねて世界航空の根幹をなす日本とドイツの航空界の驚異的進步に關する該博なる研究一万キロに亘る航空經驗を語り會員一同に多大なる感銘を與へた、右終つて大學病院の大橋博士が講習生一同を代表して答辭を述べ大竹企劃部副部長の閉式の辭の後一同台灣航空界の發展のため万歳を三唱、記念撮影をなし同二時頃盛況裡に散會した【寫眞は講習會の修了式】

"懸命に働く"

一番ケ瀬知事廣東から歸る

府總務課長より新竹州知事に榮轉した一番ケ瀬佳雄氏は本島より廣東方面に派遣せる農業勞務奉仕隊のため廣東出張中であつたが豫定を繰上げ二十五日午後新竹州北上た、千歳町の官舍を訪へば激務しつつ語る

新竹州知事を拜命しました、之は實に上司の御同情ある推挽によるもので感謝感激に堪へません、顧れば昭和十年五月拓務省より府總務課長に轉じて以來四年二ケ月この間局長の御指導と課員の協力に依つて愉快に仕事が出來ました、思ひ出の仕事は代作獎勵、山地開發、米穀關係事業等があります、丁度米穀當時は米の過剩時代であつたので米作抑制と代作獎勵に全力を注いだが今では米穀事情が一變し戰時食糧米の增產に力を注がねばならぬ時代となりました、私は地方長官は初めてで地方行政の經驗はありませんが新竹は人の和を得てゐる所と聞いてゐるのでこれを頼みに一生懸命やつてみたいと考へてをります、今後共大方の御指導御鞭撻をお願ひしたいと思ひます

氏は二十八日午前九時三十分臺北驛發列車にて單身赴任する豫定である

山の映畫と唄で 入場者を魅了

國立公園の夕べ盛會

當つて天下に誇る三國立公園を擁する台灣國立公園協會では國立公園の紹介宣傳と公園に對する一般知識の普及の爲廿五日午後七時半から台北市公會堂で『國立公園の夕』を催したがこの日故郷に縁を飾つた故佐塚警部の遺兒佐和子嬢が山の唄を唄ふと云ふので開會前から多數の聽衆が詰めかけ會場は立錐の餘地の無い程の盛況だつた定刻一分間の默禱の後、成岡協會主事の挨拶に次いで府技師出口一重氏の本島の國立公園に關する紹介講演があり終つて大屯、次高タロコ、新高阿里山の三公園の實寫ものの上映から佐塚嬢の獨唱に移り、同嬢は中村邦彦氏のアコーデオンの伴奏によつて豐かな声量で故郷の歌とも言ふべき『想出の歌社』『歌社の娘』や『父よあなたは强かつた』から『愛染かつら』等の流行歌まで力一杯に唄ひまくりやんや喝采を博し十時過閉會した（寫眞はステーヂの佐塚嬢）

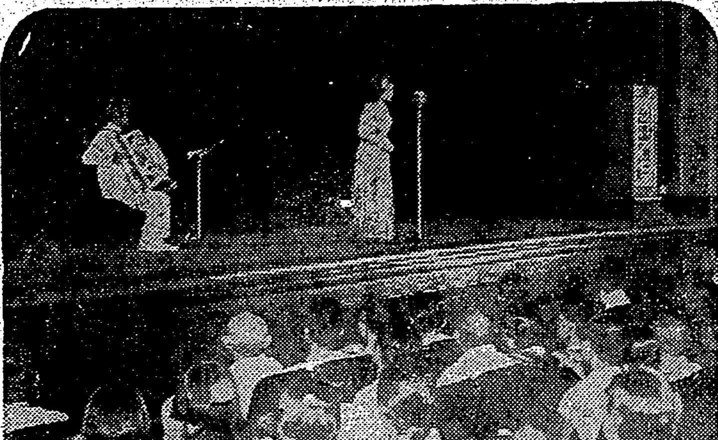

五議案を可決

基隆で本年度第二回の市會

【基隆電話】昭和十四年第二回基隆市會は二十五日午後一時から市役所二階會議室で開催、出席議員は定員二十八名（二名缺員）中二十名、缺席六名、參與は渡部助役、早坂稅務、眞弓庶務兩課長、横山市尹議長席につき先づ開會にさき立つて一同起立裡に皇居に向ひ恭しき遙拜と武運長久および戰歿將士の英靈に默禱を捧げて後、議長開會を宣し議事係署名者に河合庄太郎、顏窓吟兩議員の指名終るや宇田繁氏起つて議事に入るにさき立ち緊急動議を提出したいとて宇田氏 昨日の日英共同聲明によつて、いよ〳〵我が帝國の意思が鮮明されて吾々國民の覺悟は益々重大であることを痛感するとともに政府當局に對して深甚の敬意を表し併せて政府當局に對し將來ます〳〵本問題を有利に强調するため本市會の滿場一致を以て激勵電報を發送したいと諮れば滿場一致これを議決し、電文および打電先は議長に一任して議事に入り

議第一號 基隆市市稅其の他賦課徵收條例中改正の件

議第二號 基隆市都市計畫稅賦課徵收條例中改正の件

議第三號 支那事變の爲從軍した軍人、軍屬及徵傭員に對する戸稅の減免及納稅延期に關する條例制定の件

議第四號 昭和十四年度市稅賦課率決定の件

議第五號 基隆市參事會委任事項中改止の件（特別稅戸稅賦課率決定に關すること）

の五議案につき逐條審議し僅か質疑應答あつて全部を原案通り可決した後森山慶七氏起つてこの際市尹にお願ひしたいとて物價高騰による俸給生活者の生活難を訴へ、さきに臺北市役所で職員に對し臨時特別賞與金を出した新聞記事を引例して基隆市役所でも同様取計らはれたい旨を希望すれば議長および渡部參與より目下臺北市に其の實狀を照會中で若し事情さへ許されれば御意に添ひたいと交々答辯あり最後に議長は左の如き激勵電報の電文と打電先を諮り滿場一致これを決議して同一時十分閉會した

電文の内容

昨日の日英共同聲明は我が國民の意圖に添ふものとして深甚なる謝意を表するものなり然れども問題は寧ろ今後にあり、一億同胞の熱意を背景として目的貫徹の爲め益々御勇奮の程並に市會滿場一致の決議を以て切望してやまず

打電先

首相、外相、陸海軍大臣、北支派遣軍最高指揮官、加藤公使、田中領事

王軍屬の遺骨

船の都合で到着延期

樺山部隊所屬通譯として中支戰線に活躍中不幸戰病死を遂げた通譯王永福氏の英靈は二十六日歸臺の豫定であつたが便船の都合で延期され目下の所到着日時は未定である

兒玉伯より謝電

兒玉總督の二十三回忌が二十四日盛大に台北の地で行はれたのにつき東京の兒玉秀雄伯より二十五日台灣婦人慈善會長宛次の謝電が届いた

宗典盛大に行はれたる由御禮

特に陳し、皆様に宜敷く御傳へを乞ふ

酒資料を國防獻金 臺北市入船町一ノ四四樹長輿氏は先頃高砂ビール賣上增進運動に抵抗賞としてより得た酒資料金二十円を其儘國防獻金にと本社へ寄託したので直ちに其手續を執つた

竹南郡簡閱點呼

【竹南電話】竹南郡本年の簡閱點呼は去る二十四日竹南小學校運動場に於て岡田中佐によつて執行され極めて好き講評を得て優秀なる成績で之を終了した

りよだ船 高千穂丸（來航） 門司發後 海峽平穩、二十六日午後二時基隆 岸壁着の 豫定、京大教授沼田大學、同上田光一郎、原田大藏省事務官、高井汕頭領事夫妻、森岡長官令嬢、泊交通局總長夫人及び令嬢、前根日本水產基隆製冰所長その他諸氏

定期航空 △内臺定期航空（下り便）きのふは二十五日午後五時四十分臺北着乘客は次の通りである 八代勝之助（台電）大野鋭（台北）東思納寬吉（總督府）外一名（二十五日着無し）

けふの天氣

△臺北地方 南西の和風晴後驟雨

△北部地方 南西の和風晴後驟雨

△昨日の氣温 最高 三三・五度（午後一時） 最低 二三・一度（午前七時）（臺北測候所發表）

第三回將兵慰問金領收報告（六）

一金貳百圓也 櫻井貞次郎殿

一金五拾圓也 株式會社櫻井組社員一同殿

一金百五拾圓也 日本通運株式會社基隆支店長川榮世外從業員一同殿

一金百圓也 日本檢國株式會社臺北支店殿

一金參拾圓也 伊勢田歸一殿

一金五拾圓也 日本檢國株式會社臺北支店從業員一同殿

一金百圓也 株式會社アルテック製作所社長柏崎顯太郎殿

一金貳拾圓也 西川組殿

一金參拾圓也 三原九右衞美人殿

一金貳拾圓也 一番ケ瀬正殿

一金五拾圓也 日本勞働組合連盟會社出張所從業員一同殿

一金五圓五拾五錢也 板橋[illegible]

一金參圓也 用[illegible]販賣組合職員一同殿

一金貳圓也 德永モジ丿殿

一金壹圓也 德永サシノ殿

一金四圓參拾錢也 內藤[illegible]殿

一金四圓參拾錢也 藤乞[illegible]外一同殿

一金五圓也 東門クリーニング工場從業員一同殿

一金五圓也 [illegible]殿

一金拾五圓四拾錢也 [illegible]株式會社[illegible]支店中[illegible]殿

一金五圓也 [illegible]助外十名殿

一金五圓也 [illegible]用組合長[illegible]殿

一金拾五圓也 [illegible]

一金五拾圓也 [illegible]一同殿

一金五圓五拾錢也 （公學校兒童一同殿）

一金拾圓也 新竹、蔡[illegible]殿

一金拾參圓七拾錢也 北埔公學校殿

一金拾圓也 生徒一同殿

一金參拾圓也 邱[illegible]殿

一金壹圓五拾錢也 岡村[illegible]殿

一金貳百圓也 三菱商事株式會社臺北支店殿

一金參拾圓也 [illegible]一同殿

小計 金千百七拾六圓九拾五錢也

累計 金四萬七百參拾七圓四拾九錢也

臺灣日日新報社

丸圓町川岸第三水門 會席御料理 竹也 電五一三五 御宴會は特に勉強

父馮道雅儀兼テ病氣中之處療養不相叶七月二十五日午後五時死去致候間生前ノ御厚誼ヲ謝シ此段謹告仕候 追而告別式ハ來ル七月二十八日午前八時ヨリ市内圓山臨濟寺ニ於テ相營ミ可申候 昭和十四年七月二十六日 臺北市建成町一ノ一五〇番地 長男 龍 次男 謙 三男 宋 親戚 陳 友人 劉 總代 瑞水 文 增田昌祥 珍光

王石奎儀豫テ病氣療養中ノ處藥石效ナク七月廿四日午前五時死去候間此段謹告仕候 追而告別式ハ七月二十八日午前九時台北市大稻埕葬儀堂ニ於テ相營ミ可申候 昭和拾四年七月廿六日 男 金生 同 桂志 同 天恵 父 王榮 火旺 親 炎員 友人 成世 旭 總代 明豪 旗 一順 同 發 同

速成科四ケ月裁斷科二ケ月夜間部有（國語習得科） 講習生募集 八月五日開講 申込三日迄 石堂洋裁 臺北市若竹町一ノ一 大門入ル（電話四十三番） （東京）ドレスメーカー女學院研究科出身 石堂久子

事務所移轉廣告 今般左記ヘ事務所ヲ新築移轉、從來通リ法律事務ニ從事仕候條此段謹告仕候 臺北市末廣町四丁目二番地 （臺北病院通り公會堂裏ヨリ下テ二軒目）ノ中央 辯護士 法學士 神村三郎

公認 生徒募集 速成科、夜間普通科 遠藤洋裁 八月五日開講 臺北市京町二丁目（秋田ガラス店二階） 遠藤初子

廿六日 廿七日 廿八日 三日間 東寶超特作 長谷川一夫主演 近藤勝彦演出 吉川英治原作 浪人吹雪 東寶超特作 岸井明 藤田千鶴子主演 渡邊邦男演出 ためられぬ瞳 大世界館

平澤　既に有難うございました。今晩の座談會は地質鑛物或は植物とか又堀川さんの動物それから田淵さんの氣候と云つた山に行くものゝ各種の方面から夫々權威者が御集りになつて居られますから若し其の方面に對する御質問でもあれば極く簡略に御答へして頂きまして差支ないと思ひますが、實は今晩は時間も大分經過致しましたけれども折角の催しでありますからどうか御遠慮なく皆様の御質問なり、御意見なりをなして頂き度いと思ひます。只今お話がありましたが大霸尖山には御花畠がないから非常に淋しいと云ふ事でありました、けれども是迄我々が登つた範圍に於ても南湖大山秀姑巒山には相當大きな花畠もあつたのでありますが、殊に内地と違つて臺灣では花の咲く期間が長いので春から秋迄開くものもありますので此の點でも臺灣にも大きなしかも相當長期間に亙る御花畑があつてこれも亦格別の味のあるものと思ひます先日私が登りました桃山から次高への縱走に於てシエミツタに天幕を張りましたが、恰度その時二万尺附近は石楠花が滿開であり又六七千尺の高さの所はツツジが滿開でありましたが更に各種の高山植物も漸く花を咲きかけて居りました、又更に昨年の秋合歡山に登りました時は七千尺近い所で女郎花、季節はずれの金毛ツツジ或はナデシコと云つた樣な植物が眼も覺めるばかりに美しく咲いてる風情は到底臺灣の山ならでは見られない相當な御花畠もあると思はれますがから云ふものは非常に私の目を喜ばして呉れた譯であります山に登つて始めて新しいものを發見した樣な感じが致しましたのであります、之は單に植物丈に限つた譯ではなく勿論この他に動物でも多分さうであらうと思ひます、博物學的に山を見ると云ふ事は誠に有益の事と存じますが、又これは一面から云へば教育的でもありましてから云ふ方面に一つ路線されます樣な御話でもあつたら堀川さん我々に此の際聞かせて頂きたいと思つて居ります

拓大柔道部來征
精鋭十五選士けふ着臺
北、中、南部で四試合擧行

先般の全國高專柔道大會に不戰四人を殘し水戸高校を破り堂々優勝して全國學生柔道界に王座を誇る拓殖大學柔道部は既報の如く本日着臺來征する、一行は別掲の通り學部の木村六段、西原五段を加へた精鋭十五名で、天覽試合全國選士權で有名な牛島、大谷兩師範が引率の筈である、木村政彥君は人も知る學生柔道界最初の六段で十九歲に既に五段となつた斯界の鬼才、立つてよし寢てよしの妙業に全日本選手權大會に全國の强豪を破つて優勝二回正に青年斯界の最高峰である、又西原五段は二段當時紅白試合に十三人を投げ飛ばした驚異的の記錄保持者以下粒選りすぐつて十三名、臺北を皮切りに臺中、台南、高雄の四試合に如何なる妙業を見せて呉れるか勝敗はとも角見ものであらう、一行のメンバー日程左の通り

メンバー

【引率者】師範　牛島　辰熊　師範　大谷　晃

【選士】
六段　木村　政彥(豫一)
五段　西原　基之(學二)
四段　桑山　慶康(學三)
四段　菅沼　義雄(豫二)
四段　河道　久一(豫二)
三段　本多　盛男(學一)
三段　山吉　義男(學二)
三段　吉留　芳郎(學一)
三段　打田　圭夫(學二)
三段　廣瀨　宜志(學一)
三段　橋本　隆義(豫二)
三段　牛島　弘一(豫二)
三段　万田　末治(豫一)
三段　早瀨　豐(豫二)
三段　矢野　惠(豫一)

日程

【七月二十六日】午後一時臺北着、小林總督、長官、警務局長、臺北州知事訪問(臺北一泊)【同二十七日】臺北見學、休養、試合(臺北一泊)【同二十八日】臺北發(午前九時三十分)臺中着、臺中見學休養(臺中一泊)【同二十九日】休養、試合臺中發臺南着(臺南一泊)【同三十日】臺南見學、休養試合高雄着(高雄一泊)【同三十一日】高雄見學、試合高雄發(午後九時〇五分)(車中一泊)【八月一日】基隆着(午前八時三十五分)解散

南門小が優勝
臺南州下學童劍道

【台南電話】第一回台南州下少年學童劍道大會は台灣新聞社主催により二十三日午前九時より台南武德殿にて擧行、前年優勝團花園小より優勝旗返納あつて試合開始、尋常科團は出場校大林、旭、寶水、朴子、虎尾、北港、南門、新營、北斗、花園、麻豆、佳里各小並に樹仁、北門、斗六各公十六團が義勇奉公の四組に分れて激戰の結果、南門、花園、虎尾、大林各小が勝殘り結局三戰三勝で南門小が一位を獲得、二位花園小(二勝一敗)三位虎尾小(一勝二敗)四位大林(三戰三敗)となり、高等科團は三十二選士市内公園明二(南門小)が優勝して一位、以下南柳直(新營小)和泉重行(花園小)廣崎修(旭小)春日昌昭(旭小)佐藤泰仕(虎尾小)大洞勇(新營小)陳金印(麻豆公)の順位にて午後四時試合を終へ優勝旗並賞品授與あつて盛會裡に閉會した

決勝戰けふ一時から

昨二十五日午後三時より擧行の筈であつた全國中等野球臺灣豫選の決勝戰の一戰は折からの驟雨の爲試合不能となり本二十六日午後一時から圓山大球場に於て擧行される事となつた尚ベンチ、審判等は豫定の通り、先攻も昨日決められた如く嘉義で臺北商は昨日のまゝを持越す筈である

番組試案を承認
日滿華交驩競技委員會

【東京二十四日發同盟】日滿華交驩競技準備委員會は二十四日午後體協事務所において開催、滿洲側の大會プログラム試案を承認した外大會參加人員、賞杯等を決定した

大會プログラム試案

▲第一日(八月三十一日)開會式(午前七時半)
▲第二日(九月一日)マラソン、
▲第三日(二日)マスゲーム、足球、排球、籠球
▲第四日(三日)足球、陸上競技、籠球、排球、闘技、ラグビー、陸上競技、排球、籠球
▲第五日(四日)閉會式(午後六時)
▲參加人員　日本七十名、中華七十三名、滿洲未定
▲賞杯　陸上競技(厚生大臣(交渉中)、排球柳川興亞院總務長官杯、籠球臨時政府教育部長湯爾和杯、籠球滿洲國民生部總理杯

新竹市の軟式庭球

【新竹電話】本年度新竹市軟式庭球選手權並にOB選手權大會は既報の如く二十三日午前八時より新公園コートに於て開催、生憎の强風で天候コンデイシヨンは良好でなかつたが、OB選手も若い現役選手もはち切れる元氣さで熱戰を演じ午後三時終了、本年度選手權は左の如く決定した

現選手權―湯炳貴、林宗前
OB選手權―黃勝炎、平岡啓

臺日漢詩壇

選者　魏清德

於阿里山寄友　嘉義　高文淵

重返諸羅地。天晴景色新。樓臺爭蜂市。草木自成春。月影微茫失。雲容變幻頻。相逢非舊識。誰念北來人。

麻豆

曾文兗處作中堅。文旦蹤名美袖傳。不怪往來行客少。農村今日正耕田。

祝福島氏榮遷　鮑國佐

好官跡異爪留鴻。此日榮遷長馬公。簽士昔曾沾化雨。造林今又仰防風。人如鶴立雞群裡。身在廉泉讓水中。莫怪蒼黎顏悽父老。望安一路口碑。

寄宗弟致樹君于廣州　林菊塘

時節干戈後。多君敢逆行。蒼鄉傷未整。防共作金城。超尉雄風在。珠江夜月明。懸知公退後。詩酒有餘情。

贈李君殿貴　林洪國

羅核生涯獨創營。商場頭角早崢嶸。誰知握算持籌者。猶有低吟淺酌情。茶似盧同成嗜好。詩如庾信尚新淸。泥爐活火資來共。鳥鵲先聞爽氣呈。

口占贈雅修君　呵成

金山何幸駐吟旌。詩我詩々出至誠。却喜斯文猶未喪。扶輪大雅有先生。

次韻　雅修

金瓜石共樹吟旌。翰墨交遊一以誠。莽社因君旗鼓建。問年深愧我先生。

本社主催　選拔圍碁リーグ戰(第十九局 第五譜)

先番 三段　稻澤克忠
互先 四段　鷲頭信券

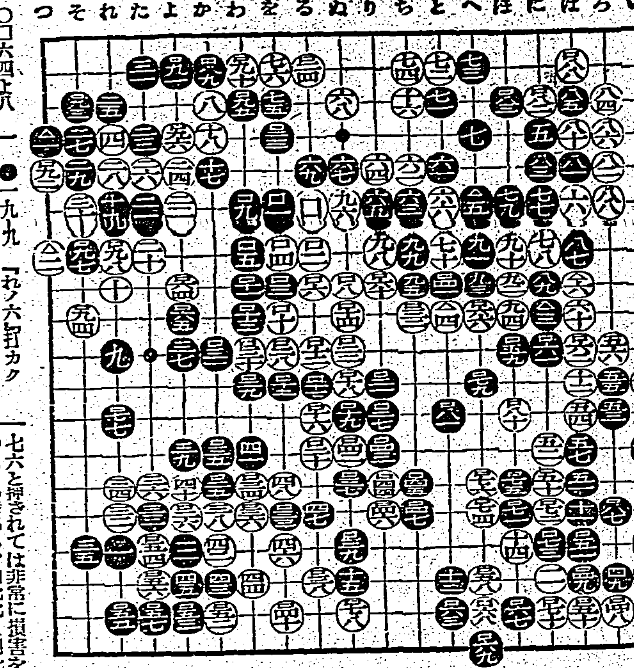

●□六三と一八　●□六五よ九　●□六七は一八　●□六九へ一九　●□七一ほ一五　●□七三に一六　●□七五ほ一四　●□七七れ一二　●□七九へ一一　●□八一と一二　●□八三ほ三　●□八五い一六　●□八七ろ一五　●□八九か二　●□九一よ二　●□九三そ三　●□九五わ三　●□九七そ七　●□九九れ六　●△一つ四　●△三に九　●△五へ六

○□六四よ八　○□六六へ九　○□六八へ一八　○□七〇に一八　○□七二に一五　○□七四へ一五　○□七六へ一四　○□七八ぬ一八　○□八〇ほ一二　○□八二に三　○□八四い一七　○□八六い一八　○□八八は二　○□九〇わ二　○□九二つ五　○□九四そ九　○□九六よ四　○□九八れ七　○△ た六　○△二つ七　○△四と九　○△六は八

●一九九「れノ六打カク」　○二〇〇「たノ六二一目トル」
二百六手マデ　白八目勝

自戰記　稻澤克忠

□六三以下の手順を經て□七一頂越したのが惡い□七一と普通に出て切る方が本手であつた以下□七六と押されては非常に損害を蒙つたものである、□七七と□七八の交換も黒にとつて實に辛い、□八一以下□八八迄白にとつては申し分の收束で序り積者を後め込んだ結果悲しい棋勢となつて來たのである以下△六迄となつては何としても足りない

東西對抗碁戰八選手略歷

豫ねて社告の通り日本棋院の優秀高段者東西對抗碁戰に出場してゐる選手は八氏で、其の略歷を紹介すれば次の如くである

六段　岩本　薫

島根縣の人で明治三十五年生れといふから本年三十八歲、脂の乘つたいはゆる男盛りといふ所この人の碁は徹頭徹尾理智的で一手々々の考へ方がすべて合理的であり、しかも一局毎に一段清新の氣が盤上に溢れてゐるやうに見える、それは一面また頭の冴えを反映するもので人物も才氣煥發智將村島五段と呼ばれる所以である

五段　村島　誼紀

明治三十一年生れ、生粹の江戸ッ子で、少年時代に方円社で修業し早くから非凡の名を謳はれた、青年時代は剛力の碁風で殊に攻擊力の强さには恐るべきものがあり、當時人は小野田と呼ばず『鬼だ』と云つたものであるこの剛力の碁風も近來は次第に円熟してその人物と共に重厚味を加へ碁界の至寶と云はれ天保時代の碁傑十一世井上幻庵因碩の碁風に酷似すると噂されてゐる

六段　小野田千代太郎

である、十六歲で初段を許されてから十八、十九、二十一の年に順次昇段して今日に至つた、天才型の碁風でむつかしい手筋に至つても直感的にスラ〳〵と打つて行く、變化も自在で凝滯する所がなくいかにも輕快明爽の趣がある、今秋の大手合を終了すれば明春は多分七段出場となるであらうと期待されてゐる

五段　藤澤庫之助

まだ本年二十一歲の青年である横濱の生れで棋院の院生として修業して來たが、その昇段の速かなること驚くばかりで、毎季の大手合には無人の野を行く如き凄まじさである、碁界に足を入れたのは日は淺いが、既に高段の列に連なりなほ前途は洋々たるものがある、眞に碁界の麒麟兒と云ふべきであらう

四段　中川　新

東京の產、當年三十三歲である酒井七段の推薦で先に中川龜三郎八段の門へ入つた關係で先代歿後その名を襲いだものでその前は小野寺と云つてゐた、久しく沈滯の感があつたが近來メキメキと腕を上げて來た、才氣縱橫の碁風でまだ〳〵伸びて行く將來を持つてゐる

四段　坂田　榮男

藤澤五段とは一つ年下の二十歲である、十六の歲に段位を獲得して以來順風に帆を上げる如く易々として昇段して來た、しかも藤澤五段と同樣に末成長が[illegible]その芸風にはどこかに鬼才の大きいところがあり、これと云つて特徴はないが大物といふ感じで將來を嘱望されてゐる

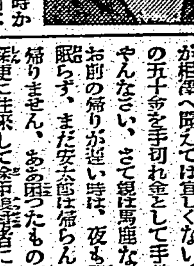

三段　苅部榮三郎

生れは東京、十歲くらゐの時から碁を始め、その後暫く[illegible]の內弟子をしてゐたこともある、十九で初段になり二十四歲で現在の三段に昇り引續いて順調に精進を續けてゐる、逞しい碁風で底力があるといふのが定評である、當年二十八歲、まだこれからである

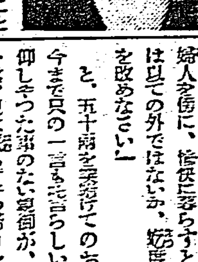

三段　田中三七一

[illegible]について修業したといふこともない、いはゆる素人碁から入つた人で、昭和一年に棋院の專士採用試驗を受けていきなり二段で棋士になつた、一寸型の變つた行き方の人で、力の强い碁を打つ、歲は二十六、まだ大きい將來を持つてゐる

堀部安兵衛
一龍齋貞山演　矢島健三畫

(2)

生立ち(二)

父の安左衞門は声を荒らげ、

安左『默れ安太郎、何を申してゐる、昨年來お前の身持ち甚だ亂れて來た、部屋住の身として月泊り夜泊り怪しからんものだ』

安『ハッ』

安左『總領は他家へ養子、次男の其方が相續、一度勘當して呉れなければなるまい。最前も野六左衞門が來つて種々の話の末、お前の噂が出て、それは御兩親が性やかすからだと云はれた、その一言云ひ返すべき言葉もない。聞けば城下へ遊び者をいたしそれへ參つて遊びをるとの事、以ての外の始末。相當の娘とも許嫁になつてゐて、元々式を擧げなければならん、その遊び者は彼女の身なれば相當の手當をして暇をやれ。左樣な者が相續へ關つては宜しくない。此の五十兩を手切れ金として手當をやんなさい。さて親は馬鹿な者、お前の歸りが遲い時は、夜も寢ないでお前の歸りを待つ、まだ安太郎は歸らんか。あゝ困つたものだ、大小の手前逃げる事も出來ず據ろなく意見、堅意でもしはせんかと案じて見れば眠られもせん。お前にしたら、人一人になつてゐる者、餘計な事だ、取越し苦勞だといふだらうが、親の情といふものはさうだ、その親を蔑ろにして置いて、心に叶つた婦人を傍に、悔に暮らすといふは以ての外ではないか、料簡を改めなさい』

と、五十兩を差出してのお叱言、今まで只の一言もお叱らしい事を仰しやつた事のない父親が、此の一言、[illegible]

子を廢嫡いたし、早速暇を遣はします』

傍に聞いてゐた安左衞門の妻、女親は又情に脆いもの、安太郎が父の前を退ると、續いて其處を出て、奥の座敷へ伴ひ、

母『安太郎殿に氣の毒な事になりました、アノ娘の事は私も知らぬではない、實はどういふ婦人かと思ひ、門を通つて見た事もありますが、どうしてか私の顏を知つてゐるものと見え、恥かしさうに奥へ驅込んで終つた事も兩三度、賤しき稼ぎをした者とは言ひながら誠に温柔しい品のよい娘、私達者であつては嫁に迎ふ事も出來ぬ故、いつそ假親をしてお前の妻に迎へるやう、阿父様に願つて見やうと思つた事もありますが、何を云ふにも相應の娘と許嫁になつてをれば、どうもそれを反古にする事もなりません、アノ娘を不心得のないやう、能く意見をして暇を出しなさるやう、是は些少ながら母よりの心附けであります』

と二十五兩、兩親の心を汲み、安太郎は厭いん言葉もなく、都合七十五兩の金を持つて、小梅の處へ引返して來る。

此方は小梅、無理と知りつつ引き留めて、今朝歸したが御宅の首尾、どうであらうと、腕を拱ねてゐる折しも、思ひがけなく安太郎がまた來た姿を見るより、

梅『オヤ若旦那、どう遊ばしました、御顏色が勝れないのは、御氣分でも惡いんですか、それとも御宅の首尾が……』

安太郎は火鉢の向ふへ力なく坐り、暫く默いて言葉もない。

梅『何と遊ばしました』

安『さて小梅、誠に氣の毒ながら只今御兩親より斯々云々、どうか長い歲月を是までの縁と諦めて呉れ、就ては兩親より手當――』

と、彼の七十五兩を前に差出しました。

張切つた色白の若肌に

强力美白素
レオン洗顔クリーム

色黒に　レオンをよく泡立てて洗顔マツサーヂすれば、一時の日焼けや色黒白粉ヤケでも、コロイド硫黃の强力な美白力で、スッキリと白く、美しくなります。

ニキビに　レオンに含まれてゐる消菌成分は他の有効成分と共に皮膚內外の毒素を清掃して、ニキビや脂顏などを去ります。

小ジワに　小ジワやタルミは、コロイド硫黃の新陳代謝促進の作用や豐富な高價榮養料によつて僅かの間にピチ〳〵とした若肌に

レオンは美白・消菌力の强い硫黃泉の美肌力を科學的に强化、應用した純科學的な非常時向、白粉ヌキ美肌料です。どんなに醜い色黒・日焼・白粉ヤケ・ニキビ・アブラ顏・小ジワなどの方も、これでしばらくお手當になつてゐれば强力美白素、活性コロイド硫黃の强烈な美白・消菌力、其他有効成分の綜合作用により効果は極めて顯著です。

普通型　一円五十セン・徳用新型・一円六十セン
全國有名藥店、化粧品店、デパートに有ります
本舗・東京　レオン商會

油断大敵!

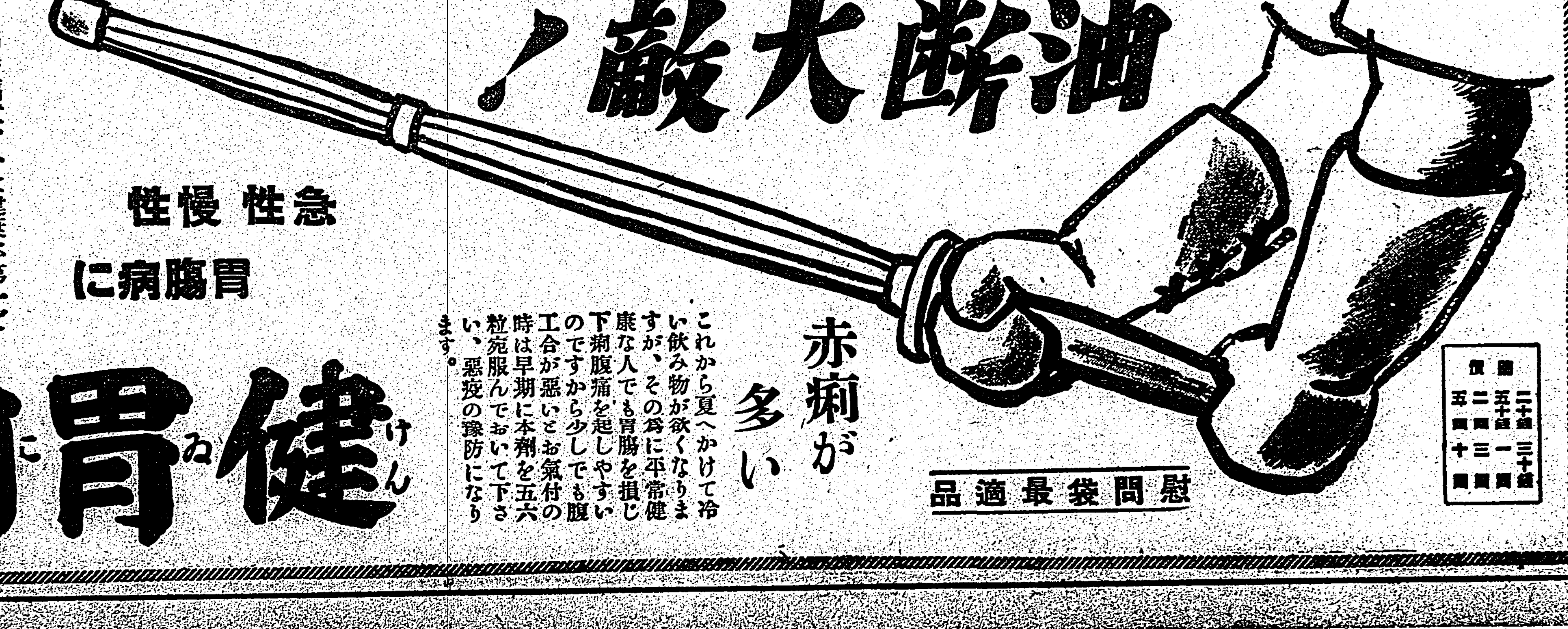

急性 慢性 胃腸病に

赤痢が多い

これから夏へかけて冷い飲み物が欲くなりますが、その爲に平常健康な人でも胃腸を損じ下痢腹痛を起しやすいのですから少しでも腹工合が惡いとお氣付の時は早期に本劑を五六粒宛服んでおいて下さい、惡疫の豫防になります。

慰問袋最適品

價　二十錢　三十錢　五十錢　一圓　二圓　三圓　五圓　十圓

昔は智育偏重、今は健康が第一です。興亞の理想に向つて躍進する日本の國民殊に青少年の方々が虛弱な身體では心細い譯であります物資はもとより大切ではありますが國民の健康も又重大事でなければなりません。體力向上といふ見地からして日本古來の武道の再認識はまことに結構なことであると共に傳統を誇る健胃固腸丸も亦ここに小さな役割を持つことを光榮といたします。

健胃固腸丸

登錄商標
本舗 大阪　株式會社 谷回春堂